

DUARTE TINEO Y CIA., S.C.

CONTADORES PÚBLICOS Y CONSULTORES



**INSTITUTO TECNOLÓGICO SUPERIOR DE
PUERTO PEÑASCO
(ITSPP)**



Informe a Diciembre 2022.



CIUDAD OBREGÓN, SONORA; A 08 DE JUNIO DE 2023.

CP

DUARTE TINEO Y CIA., S.C.

CONTADORES PÚBLICOS Y CONSULTORES



**INSTITUTO TECNOLÓGICO SUPERIOR DE
PUERTO PEÑASCO
(ITSPP)**

Informe a Diciembre 2022.

CIUDAD OBREGÓN, SONORA; A 08 DE JUNIO DE 2023.

Secretaría de la Contraloría General

Del Estado de Sonora.

INSTITUTO TECNOLÓGICO

SUPERIOR DE PUERTO

PEÑASCO (ITSP)

Presente.-

Asunto - Se hace entrega del Informe de

Auditoría al 31 de Diciembre de**2022**.

Con el propósito de hacer entrega formal del Informe de Auditoría, que comprende del 01 de Enero al 31 de Diciembre de**2022**de conformidad con lo pactado en el contrato de prestación de servicios profesionales número: 15/2022

A continuación se describe el contenido que se exhibe dentro del informe:

Contenido	Página
Dictamen	3
Estados Financieros	8
Notas	16
Informe Complementario de Auditoría	44
Informe Presupuestal	57
Irregularidades Encontradas	80
Anexos	83

Sin más por el momento me encuentro a sus órdenes para cualquier duda o aclaración al respecto.

Atentamente:

C.P.C. y  L.D. Lamberto Duarte Tineo

Socio Responsable

**INSTITUTO TECNOLÓGICO SUPERIOR DE
PUERTO PEÑASCO
(ITSPP)**

DICTAMEN

CIUDAD OBREGÓN, SONORA; A 08 DE JUNIO DE 2023.

**INSTITUTO TECNOLÓGICO SUPERIOR DE
PUERTO PEÑASCO
(ITSPP)**

DICTAMEN

CIUDAD OBREGÓN, SONORA; A 08 DE JUNIO DE 2023.



INFORME DEL AUDITOR INDEPENDIENTE

Secretaría de la Contraloría General

Del Estado de Sonora.

INSTITUTO TECNOLÓGICO

SUPERIOR DE PUERTO

PEÑASCO (ITSPP)

Presente.-

Opinión

Hemos auditado los estados financieros de la Entidad Gubernamental **INSTITUTO TECNOLÓGICO SUPERIOR DE PUERTO PEÑASCO (ITSPP)**, que comprenden los estados de situación financiera, los estados analíticos del activo y los estados analíticos de la deuda y otros pasivos al 31 de diciembre de 2022 y 2021, y los estados de resultados (o de actividades), los estados de variaciones en el patrimonio, los estados de flujos de efectivo y los estados de cambios en la situación financiera, correspondientes a los años terminados en dichas fechas, así como las notas explicativas a los estados financieros que incluyen un resumen de las políticas contables significativas.

En nuestra opinión, los estados financieros adjuntos, que se describen en el párrafo anterior, están preparados, en todos los aspectos materiales, de conformidad con las disposiciones en materia de información financiera que se indican en las Notas de Gestión Administrativa, a los estados financieros que se acompañan y que están establecidas en la Ley General de Contabilidad Gubernamental.



Fundamento de la opinión

Hemos llevado a cabo nuestras auditorías de conformidad con las Normas Internacionales de Auditoría. Nuestras responsabilidades, de acuerdo con estas normas, se describen con más detalle en la sección "Responsabilidades del auditor para la auditoría de los estados financieros" de nuestro informe. Somos independientes de la entidad de conformidad con el Código de Ética Profesional del Instituto Mexicano de Contadores Públicos, A. C. (Código de Ética Profesional), junto con los requerimientos de ética que son aplicables a nuestras auditorías de los estados financieros en México, y hemos cumplido con las demás responsabilidades de ética de conformidad con esos requerimientos y con el Código de Ética Profesional. Consideramos que la evidencia de auditoría que hemos obtenido proporciona una base suficiente y adecuada para nuestra opinión.

Párrafo de énfasis base de preparación contable y utilización de este informe

La preparación referida se indica en las Notas de Gestión Administrativa, a los estados financieros adjuntos en la que se describen las bases contables utilizadas para la preparación de los mismos. Dichos estados financieros fueron preparados para cumplir con los requerimientos normativos gubernamentales a que está sujeta la entidad y para ser integrados en el Reporte de la Cuenta Pública Estatal, los cuales están presentados en los formatos que para tal efecto fueron establecidos por la Unidad de Contabilidad Gubernamental de la Secretaría de Hacienda; consecuentemente, éstos pueden no ser apropiados para otra finalidad. Nuestra opinión no se modifica por esta cuestión.

Responsabilidades de la administración y de los encargados del gobierno de la entidad sobre los estados financieros

La administración es responsable de la preparación de los estados financieros adjuntos de conformidad con las disposiciones en materia de información financiera establecidas en la Ley General de Contabilidad Gubernamental, que se describen en las Notas de Gestión Administrativa, a dichos estados financieros, y del control interno que la administración consideró necesario para permitir la preparación de estados financieros libres de incorrección material debida a fraude o error.

En la preparación de los estados financieros, la administración es responsable de la valoración de la capacidad de la entidad para continuar operando, revelando en su caso, las cuestiones relativas a la entidad en funcionamiento y utilizando las bases contables aplicables a una entidad en



funcionamiento, a menos que la administración tenga la intención de liquidar la entidad o cesar sus operaciones, o bien no exista una alternativa realista.

Los encargados del gobierno de la entidad son responsables de la supervisión del proceso de información financiera de la entidad.

Responsabilidades del auditor sobre la auditoría de los estados financieros

Nuestros objetivos son obtener una seguridad razonable sobre de que los estados financieros, en su conjunto, se encuentran libres de incorrección material, debido a fraude o error, y emitir un informe de auditoría que contiene nuestra opinión.

Seguridad razonable es un alto nivel de seguridad, pero no es una garantía, de que una auditoría realizada de conformidad con las Normas Internacionales de Auditoría siempre detecte una incorrección material cuando existe. Las incorrecciones pueden deberse a fraude o error y son consideradas materiales si individualmente, o en su conjunto, puede preverse razonablemente que influyan en las decisiones económicas que los usuarios hacen basándose en los estados financieros.

Como parte de una auditoría de conformidad con las Normas Internacionales de Auditoría, aplicamos nuestro juicio profesional y mantenemos una actitud de escepticismo profesional durante toda la auditoría, también:

- Identificamos y evaluamos los riesgos de incorrección material en los estados financieros, debida a fraude o error, diseñamos y aplicamos los procedimientos de auditoría para responder a esos riesgos y obtener evidencia de auditoría suficiente y apropiada para obtener una base para nuestra opinión. El riesgo de no detectar una incorrección material debida a fraude es mayor que en el caso de una incorrección material, ya que el fraude puede implicar colusión, falsificación, manifestaciones intencionalmente erróneas, omisiones intencionales o la anulación del control interno.
- Obtenemos conocimiento del control interno importante para la auditoría con el fin de diseñar los procedimientos de auditoría que consideramos adecuados en las circunstancias, y no con la finalidad de expresar una opinión sobre la eficacia del control interno de la entidad.
- Evaluamos lo apropiado de las políticas contables utilizadas y la razonabilidad de las estimaciones contables, así como las revelaciones hechas por la administración de la entidad.
- Concluimos sobre lo apropiado del uso de la administración de las bases contables aplicables a una entidad en funcionamiento y, con base en la evidencia de auditoría obtenida, concluimos sobre si existe o no una incertidumbre importante relacionada con eventos o con condiciones que pueden originar dudas significativas sobre la capacidad de la entidad para continuar como entidad

DUARTE TINEO Y CIA., S.C.

CONTADORES PÚBLICOS Y CONSULTORES



funcionamiento. Si concluimos que existe una incertidumbre importante, se nos requiere que llamemos la atención en nuestro informe de auditoría sobre la correspondiente información revelada en los estados financieros o, si dicha revelación es insuficiente, que expresemos una opinión modificada.

Nuestras conclusiones se basan en la evidencia de auditoría obtenida hasta la fecha de nuestro informe. Sin embargo, hechos o condiciones futuros pueden ser causa de que la entidad deje de ser una entidad en funcionamiento.

Nos comunicamos con los responsables del gobierno de la entidad en relación, entre otras cuestiones, con el alcance planeado y el momento de realización de la auditoría y los hallazgos importantes de la auditoría, así como cualquier deficiencia significativa en el control interno que identificamos durante nuestra auditoría.

Otras cuestiones.

Los Estados financieros del **INSTITUTO TECNOLÓGICO SUPERIOR DE PUERTO PEÑASCO (ITSP)**, por el ejercicio terminado al 31 de Diciembre de 2021, fueron auditados por otra firma de auditores, en la cual se expresó una opinión con salvedades, mismos que se presentan para efecto de comparabilidad.

Duarte Tineo y Compañía, S.C.

C.P.C. y L.D. Lamberto Duarte Tineo

RFC. DUTL600917FX7

Cedula Profesional: 1296531

Certificado General 2528 y Certificado en
Contabilidad y Auditoría Gubernamental 356

Reg. A.G.A.F.F. 7720

Reg. Despacho 6876

CIUDAD OBREGÓN, SONORA; A 08 DE JUNIO DE 2023.

**INSTITUTO TECNOLÓGICO SUPERIOR DE
PUERTO PEÑASCO
(ITSP)**

ESTADOS FINANCIEROS

CIUDAD OBREGÓN, SONORA; A 08 DE JUNIO DE 2023.

INSTITUTO TECNOLÓGICO SUPERIOR DE PUERTO PEÑASCO
Estado de Situación Financiera
Al 31 de diciembre de 2022

ACTIVO	2022	2021	PASIVO	2022	2021
Activo Circulante			Pasivo Circulante		
Efectivo y Equivalentes	4,580,158	4,709,291	Cuentas por Pagar a Corto Plazo	5,582,441	6,854,001
Derechos a Recibir Efectivo o Equivalentes	425,761	420,787	Documentos por Pagar a Corto Plazo	-	-
Derechos a Recibir Bienes o Servicios Inventarios	170,000	-	Porción a Corto Plazo de la Deuda Pública a Largo Plazo	-	-
Almacenes	-	-	Títulos y Valores a Corto Plazo	-	-
Estimación por Pérdida o Deterioro de Activos Circulantes	-	-	Pasivos Diferidos a Corto Plazo	-	-
Otros Activos Circulantes	66,522	66,522	Fondos y Bienes de Terceros en Garantía y/o Administración a Corto Plazo	-	-
			Provisiones a Corto Plazo	-	-
			Otros Pasivos a Corto Plazo	393,601	393,501
Total de Activos Circulantes	5,242,441	5,196,600	Total de Pasivos Circulantes	5,976,042	7,247,502
Activo No Circulante			Pasivo No Circulante		
Inversiones Financieras a Largo Plazo	-	-	Cuentas por Pagar a Largo Plazo	-	-
Derechos a Recibir Efectivo o Equivalentes a Largo Plazo	-	-	Documentos por Pagar a Largo Plazo	-	-
Bienes Inmuebles, Infraestructura y Construcciones en Proceso	29,382,898	29,382,898	Deuda Pública a Largo Plazo	-	-
Bienes Muebles	10,103,290	10,099,505	Pasivos Diferidos a Largo Plazo	-	-
Activos Intangibles	-	-	Fondos y Bienes de Terceros en Garantía y/o en Administración a Largo Plazo	-	-
Depreciación, Deterioro y Amortización Acumulada de Bienes	-14,099,104	-12,614,162	Provisiones a Largo Plazo	-	-
Activos Diferidos	-	-			
Estimación por Pérdida o Deterioro de Activos no Circulantes	-	-			
Otros Activos no Circulantes	-	-			
Total de Activos No Circulantes	25,387,084	26,868,241	Total de Pasivos No Circulantes	-	-
Total de Activos	30,629,525	32,064,841	Total de Pasivo	5,976,042	7,247,502
			Hacienda Pública/Patrimonio		
			Hacienda Pública/Patrimonio Contribuido	44,302,691	44,302,691
			Aportaciones	23,482,758	23,482,758
			Donaciones de Capital	20,819,933	20,819,933
			Actualización de la Hacienda Pública/Patrimonio	-	-
			Hacienda Pública/Patrimonio Generado	-19,649,208	-19,486,352
			Resultados del Ejercicio (Ahorro/Desahorro)	1,385,878	1,380,570
			Resultados de Ejercicios Anteriores	-20,335,435	-18,104,782
			Revalúos	-	-
			Reservas	-	-
			Rectificaciones de Resultados de Ejercicios Anteriores	699,651	-
			Exceso o Insuficiencia en la Actualización de la Hacienda Pública/Patrimonio	-	-
			Resultado por Posición Monetaria	-	-
			Resultado por Tenencia de Activos no Monetarios	-	-
			Total Hacienda Pública/Patrimonio	24,653,483	24,817,339
			Total de Pasivo y Hacienda Pública/Patrimonio	30,629,525	32,064,841

Bajo protesta de decir verdad declaramos que los Estados Financieros y sus Notas, son razonablemente correctos y son responsabilidad del emisor.

C.P. Álvaro Martín Pérez Manjarrez
Subdirector de Servicios Administrativos

Arq. Jesús Rafael Sánchez Sebrejos
Director General

INSTITUTO TECNOLÓGICO SUPERIOR DE PUERTO PEÑASCO
Estado de Actividades
 Del 01 de enero al 31 de diciembre de 2022

	2022	2021
INGRESOS Y OTROS BENEFICIOS		
Ingresos de Gestión		
Impuestos	2,681,323	2,630,036
Cuotas y Aportaciones de Seguridad Social	-	-
Contribuciones de Mejoras	-	-
Derechos	-	-
Productos	-	-
Aprovechamientos	-	-
Ingresos por Venta de Bienes y Prestación de Servicios	-	-
Participaciones, Aportaciones, Convenios, Incentivos Derivados de la Colaboración Fiscal, Fondos Distintos de Aportaciones, Transferencias, Asignaciones, Subsidios y Subvenciones, y Pensiones y Jubilaciones	2,681,323	2,630,036
	44,093,564	44,324,476
Participaciones, Aportaciones, Convenios, Incentivos Derivados de la Colaboración Fiscal y Fondos Distintos de Aportaciones	-	-
Transferencias, Asignaciones, Subsidios y Subvenciones, y Pensiones y Jubilaciones	44,093,564	44,324,476
Otros Ingresos y Beneficios		
Ingresos Financieros	-	-
Incremento por Variación de Inventarios	-	-
Disminución del Exceso de Estimaciones por Pérdida o Deterioro u Obsolescencia	-	-
Disminución del Exceso de Provisiones	-	-
Otros Ingresos y Beneficios Varios	-	-
Total de Ingresos y Otros Beneficios	46,774,887	46,954,512
GASTOS Y OTRAS PÉRDIDAS		
Gastos de Funcionamiento		
Servicios Personales	44,428,480	47,208,241
Materiales y Suministros	38,980,969	42,779,582
Servicios Generales	1,558,529	1,241,796
Transferencias, Asignaciones, Subsidios y Otras Ayudas	3,888,982	3,186,863
Transferencias Internas y Asignaciones al Sector Público	83,257	10,745
Transferencias al Resto del Sector Público	-	-
Subsidios y Subvenciones	-	-
Ayudas Sociales	-	-
Pensionamientos y Jubilaciones	-	-
Transferencias a Fideicomisos, Mandatos y Contratos Análogos	83,257	10,745
Transferencias a la Seguridad Social	-	-
Donativos	-	-
Transferencias al Exterior	-	-
Participaciones y Aportaciones		
Participaciones	-	-
Aportaciones	-	-
Convenios	-	-
Intereses, Comisiones y Otros Gastos de la Deuda Pública		
Intereses de la Deuda Pública	-	-
Comisiones de la Deuda Pública	-	-
Gastos de la Deuda Pública	-	-
Costo por Coberturas	-	-
Apoyos Financieros	-	-
Otros Gastos y Pérdidas Extraordinarias		
Estimaciones, Depreciaciones, Deterioros, Obsolescencia y Amortizaciones	877,272	1,116,096
Provisiones	877,272	1,116,096
Disminución de Inventarios	-	-
Aumento por Insuficiencia de Estimaciones por Pérdida o Deterioro u Obsolescencia	-	-
Aumento por Insuficiencia de Provisiones	-	-
Otros Gastos	-	-
Inversión Pública		
Inversión Pública no Capitalizable	-	-
Total de Gastos y Otras Pérdidas	45,389,009	48,335,082
Resultados del Ejercicio (Ahorro/Desahorro)	1,385,878	- 1,380,570

Bajo protesta de decir verdad declaramos que los Estados Financieros y sus Notas, son razonablemente correctos y son responsabilidad del emisor.

C.P. Álvaro Martín Pérez Manjarrez
 Subdirector de Servicios Administrativos

Arq. Jesús Rafael Sánchez Sebreros
 Director General

INSTITUTO TECNOLÓGICO SUPERIOR DE PUERTO PEÑASCO
Estado de Variación en la Hacienda Pública
Del 01 de enero al 31 de diciembre de 2022

Concepto	Hacienda Pública / Patrimonio Contribuido	Hacienda Pública / Patrimonio Generado de Ejercicios Anteriores	Hacienda Pública / Patrimonio Generado del Ejercicio	Exceso o Insuficiencia en la Actualización de la Hacienda Pública / Patrimonio	Total
Hacienda Pública / Patrimonio Contribuido Neto de 2021	44,302,691				44,302,691
Aportaciones	23,482,758				23,482,758
Donaciones de Capital	20,819,933				20,819,933
Actualización de la Hacienda Pública/Patrimonio					-
Hacienda Pública / Patrimonio Generado Neto de 2021		- 18,104,782	- 1,380,570		-19,485,352
Resultados del Ejercicio (Ahorro/Desahorro)			- 1,380,570		- 1,380,570
Resultados de Ejercicios Anteriores		- 18,104,782			-18,104,782
Revalúos					-
Reservas					-
Rectificaciones de Resultados de Ejercicios Anteriores					-
Exceso o Insuficiencia en la Actualización de la Hacienda Pública / Patrimonio Neto de 2021				-	-
Resultado por Posición Monetaria					-
Resultado por Tenencia de Activos no Monetarios					-
Hacienda Pública / Patrimonio Neto Final de 2021	44,302,691	- 18,104,782	- 1,380,570	-	24,817,339
Cambios en la Hacienda Pública / Patrimonio Contribuido Neto de 2022					-
Aportaciones					-
Donaciones de Capital					-
Actualización de la Hacienda Pública/Patrimonio					-
Variaciones de la Hacienda Pública / Patrimonio Generado Neto de 2022		- 2,230,653	2,066,797		- 163,856
Resultados del Ejercicio (Ahorro/Desahorro)			1,385,878		1,385,878
Resultados de Ejercicios Anteriores		- 2,230,653	1,380,570		- 850,083
Revalúos					-
Reservas					-
Rectificaciones de Resultados de Ejercicios Anteriores					-
Cambios en el Exceso o Insuficiencia en la Actualización de la Hacienda Pública / Patrimonio Neto de 2022				-	-
Resultado por Posición Monetaria					-
Resultado por Tenencia de Activos no Monetarios					-
Hacienda Pública / Patrimonio Neto Final de 2022	44,302,691	- 20,335,435	686,227	-	24,653,483

Bajo protesta de decir verdad declaramos que los Estados Financieros y sus notas, son razonablemente correctos y son responsabilidad del emisor.

C.P. Álvaro Martín Pérez Manjarrez
Subdirector de Servicios Administrativos

Arq. Jesús Rafael Sánchez Sebreros
Director General

INSTITUTO TECNOLÓGICO SUPERIOR DE PUERTO PEÑASCO

Estado Analítico del Activo

Del 01 de enero al 31 de diciembre de 2022

Concepto	Saldo Inicial 1	Cargos del Periodo 2	Abonos del Periodo 3	Saldo Final 4 (1+2-3)	Variación del Periodo (4-1)
ACTIVO	32,064,841	100,259,355	101,694,671	30,629,525	-1,435,316
Activo Circulante	5,196,600	100,163,578	100,117,737	5,242,441	45,841
Efectivo y Equivalentes	4,709,291	52,164,071	52,293,205	4,580,158	-129,134
Derechos a Recibir Efectivo o Equivalentes	420,787	47,824,713	47,819,738	425,761	4,975
Derechos a Recibir Bienes o Servicios	0	174,794	4,794	170,000	170,000
Inventarios				0	0
Almacenes				0	0
Estimación por Pérdida o Deterioro de Activos Circulantes				0	0
Otros Activos Circulantes	66,522	0	0	66,522	0
Activo No Circulante	26,868,241	95,777	1,576,934	25,387,084	-1,481,157
Inversiones Financieras a Largo Plazo	0	0	0	0	0
Derechos a Recibir Efectivo o Equivalentes a Largo Plazo	0	0	0	0	0
Bienes Inmuebles, Infraestructura y Construcciones en Proceso	29,382,897	0	0	29,382,897	0
Bienes Muebles	10,099,505	95,766	91,981	10,103,290	3,785
Activos Intangibles	0	0	0	0	0
Depreciación, Deterioro y Amortización Acumulada de Bienes	-12,614,161	11	1,484,953	-14,099,104	-1,484,943
Activos Diferidos				0	0
Estimación por Pérdida o Deterioro de Activos no Circulantes				0	0
Otros Activos no Circulantes				0	0

Bajo protesta de decir verdad declaramos que los Estados Financieros y sus Notas, son razonablemente correctos y son responsabilidad del emisor.

C.P. Álvaro Martín Pérez Manjarrez
Subdirector de Servicios Administrativos

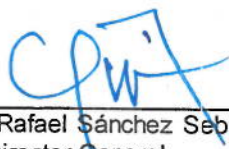
Arq. Jesús Rafael Sánchez Sebreros
Director General

INSTITUTO TECNOLÓGICO SUPERIOR DE PUERTO PEÑASCO
Estado Analítico de la Deuda y Otros Pasivos
Del 01 de enero al 31 de diciembre de 2022

DENOMINACIÓN DE LAS DEUDAS	MONEDA DE CONTRATACIÓN	INSTITUCIÓN O PAÍS ACREEDOR	SALDO INICIAL DEL PERIODO	SALDO FINAL DEL PERIODO
DEUDA PÚBLICA				
Corto Plazo				
Deuda Interna			0	0
Instituciones de Crédito	Peso	México	0	0
Títulos y Valores	Peso	México		
Arrendamientos Financieros	Peso	México		
Deuda Externa			0	0
Organismos Financieros Internacionales	Peso	México	0	
Deuda Bilateral	Peso	México		
Títulos y Valores	Peso	México		
Arrendamientos Financieros	Peso	México		
Subtotal Corto Plazo			0	0
Largo Plazo				
Deuda Interna			0	0
Instituciones de Crédito	Peso	México		
Títulos y Valores	Peso	México		
Arrendamientos Financieros	Peso	México		
Deuda Externa			0	0
Organismos Financieros Internacionales	Peso	México		
Deuda Bilateral	Peso	México		
Títulos y Valores	Peso	México		
Arrendamientos Financieros	Peso	México		
Subtotal Largo Plazo			0	0
Otros Pasivos	Peso	México	7,247,502	5,976,042
Total Deuda y Otros Pasivos			7,247,502	5,976,042

Bajo protesta de decir verdad declaramos que los Estados Financieros y sus Notas, son razonablemente correctos y son responsabilidad del emisor.

 C.P. Álvaro Martín Pérez Manjarrez
 Subdirector de Servicios Administrativos

 Arq. Jesús Rafael Sánchez Sebreros
 Director General

INSTITUTO TECNOLÓGICO SUPERIOR DE PUERTO PEÑASCO
Estado de Cambios en la Situación Financiera
Del 01 de enero al 31 de diciembre de 2022

	Origen	Aplicación
Activo		
Activo Circulante	1,614,076	178,760
Efectivo y Equivalentes	129,134	174,975
Derechos a Recibir Efectivo o Equivalentes	129,134	0
Derechos a Recibir Bienes o Servicios		4,975
Inventarios		170,000
Almacenes		0
Estimación por Pérdida o Deterioro de Activos Circulantes		0
Otros Activos Circulantes		0
Activo No Circulante	1,484,942	3,785
Inversiones Financieras a Largo Plazo		3,785
Derechos a Recibir Efectivo o Equivalentes a Largo Plazo		0
Bienes Inmuebles, Infraestructura y Construcciones en Proceso		0
Bienes Muebles	0	3,785
Activos Intangibles	0	0
Depreciación, Deterioro y Amortización Acumulada de Bienes	1,484,942	0
Activos Diferidos	0	0
Estimación por Pérdida o Deterioro de Activos no Circulantes	0	0
Otros Activos no Circulantes	0	0
Pasivo		
Pasivo Circulante	100	1,271,560
Cuentas por Pagar a Corto Plazo	100	1,271,560
Documentos por Pagar a Corto Plazo	0	0
Porción a Corto Plazo de la Deuda Pública a Largo Plazo		
Títulos y Valores a Corto Plazo		
Pasivos Diferidos a Corto Plazo		
Fondos y Bienes de Terceros en Garantía y/o Administración a Corto Plazo		
Provisiones a Corto Plazo		
Otros Pasivos a Corto Plazo	100	
Pasivo No Circulante	0	0
Cuentas por Pagar a Largo Plazo		
Documentos por Pagar a Largo Plazo		
Deuda Pública a Largo Plazo		
Pasivos Diferidos a Largo Plazo		
Fondos y Bienes de Terceros en Garantía y/o en Administración a Largo Plazo		
Provisiones a Largo Plazo		
HACIENDA PÚBLICA/PATRIMONIO	2,766,447	2,930,304
Hacienda Pública/Patrimonio Contribuido	0	0
Aportaciones		
Donaciones de Capital		
Actualización de la Hacienda Pública/Patrimonio		
Hacienda Pública/Patrimonio Generado	2,766,447	2,930,304
Resultados del Ejercicio (Ahorro/ Desahorro)	2,766,447	0
Resultados de Ejercicios Anteriores	0	2,230,653
Revalúos		
Reservas		
Rectificaciones de Resultados de Ejercicios Anteriores		699,651
Excesos o Insuficiencia en la Actualización de la Hacienda Pública/Patrimonio	0	0
Resultado por Posición Monetaria		
Resultado por Tenencia de Activos no Monetarios		

Bajo protesta de decir verdad declaramos que los Estados Financieros y sus notas, son razonablemente correctos y son responsabilidad del emisor.

C.P. Alvaro Martín Pérez Manjarrez
Subdirector de Servicios Administrativos

Arq. Jesús Rafael Sánchez Sebreños
Director General

INSTITUTO TECNOLÓGICO SUPERIOR DE PUERTO PEÑASCO
Estado de Flujos de Efectivo
 Del 01 de enero al 31 de diciembre de 2022

Concepto	2022	2021
Flujos de Efectivo de las Actividades de Operación		
Origen		
Impuestos	46,774,887	47,287,405
Cuotas y Aportaciones de Seguridad Social	0	0
Contribuciones de mejoras	0	0
Derechos	0	0
Productos	0	0
Aprovechamientos	0	0
Ingresos por Venta de Bienes y Prestación de Servicios	0	0
Participaciones, Aportaciones, Convenios, Incentivos Derivados de la Colaboración Fiscal y Fondos Distintos de Aportaciones	2,681,323	2,630,028
Transferencias, Asignaciones, Subsidios y Subvenciones, y Pensiones y Jubilaciones	44,093,564	44,324,476
Otros Orígenes de Operación	0	332,901
Aplicación	46,808,254	47,218,985
Servicios Personales	38,980,968	42,779,581
Materiales y Suministros	1,558,529	1,241,796
Servicios Generales	3,888,982	3,186,863
Transferencias Internas y Asignaciones al Sector Público	0	0
Transferencias al resto del Sector Público	0	0
Subsidios y Subvenciones	0	0
Ayudas Sociales	83,257	10,745
Pensiones y Jubilaciones	0	0
Transferencias a Fideicomisos, Mandatos y Contratos Análogos	0	0
Transferencias a la Seguridad Social	0	0
Donativos	0	0
Transferencias al Exterior	0	0
Participaciones	0	0
Aportaciones	0	0
Convenios	0	0
Otras Aplicaciones de Operación	2,296,518	0
Flujos Netos de Efectivo por Actividades de Operación	-33,367	68,420
Flujos de Efectivo de las Actividades de Inversión		
Origen		
Bienes Inmuebles, Infraestructura y Construcciones en Proceso	95,766	24,655
Bienes Muebles	0	0
Otros Orígenes de Inversión	95,766	24,655
Aplicación	0	0
Bienes Inmuebles, Infraestructura y Construcciones en Proceso	0	0
Bienes Muebles	0	0
Otras Aplicaciones de Inversión	0	0
Flujos Netos de Efectivo por Actividades de Inversión	-95,766	-24,655
Flujo de Efectivo de las Actividades de Financiamiento		
Origen		
Endeudamiento Neto	0	0
Interno	0	0
Externo	0	0
Otros Orígenes de Financiamiento	0	0
Aplicación	0	0
Servicios de la Deuda	0	0
Interno	0	0
Externo	0	0
Otras Aplicaciones de Financiamiento	0	0
Flujos netos de Efectivo por Actividades de Financiamiento	0	0
Incremento/Disminución Neta en el Efectivo y Equivalentes al Efectivo	-129,133	43,765
Efectivo y Equivalentes al Efectivo al Inicio del Ejercicio	4,709,291	4,665,526
Efectivo y Equivalentes al Efectivo al Final del Ejercicio	4,580,158	4,709,291

Bajo protesta de decir verdad declaramos que los Estados Financieros y sus Notas, son razonablemente correctos y son responsabilidad del emisor.

C.P. Álvaro Martín Pérez Manjarrez
 Subdirector de Servicios Administrativos

Arq. Jesús Rafael Sánchez Sebreros
 Director General

**INSTITUTO TECNOLÓGICO SUPERIOR DE
PUERTO PEÑASCO
(ITSPP)**

NOTAS A LOS ESTADOS FINANCIEROS

CIUDAD OBREGÓN, SONORA; A 08 DE JUNIO DE 2023.

I) NOTAS A LOS ESTADOS FINANCIEROS

Con el propósito de dar cumplimiento a los artículos 46 y 49 de la Ley General de Contabilidad Gubernamental, los entes públicos deberán acompañar notas a los estados financieros cuyos rubros así lo requieran teniendo presente los postulados de revelación suficiente e importancia relativa con la finalidad, que la información sea de mayor utilidad para los usuarios.

A continuación, se presentan los tres tipos de notas que acompañan a los estados, a saber:

- a) Notas de desglose;
- b) Notas de memoria (cuentas de orden), y
- c) Notas de gestión administrativa.

a) NOTAS DE DESGLOSE

I) NOTAS AL ESTADO DE SITUACIÓN FINANCIERA

Activo

1.-Efectivo y Equivalentes

En este apartado se informa el tipo y monto de los fondos con afectación específica al 31 de Diciembre de 2022.

CONCEPTO	2022	2021
Efectivo	5,425	6,500
Bancos/Tesorería	4,574,733	4,702,791
EFFECTIVO Y EQUIVALENTES	4,580,158	4,709,291

BANCO	Importe
Banamex	\$1,900
Santander	\$4,572,833
Suma	\$4,574,733

Bancos/Tesorería

Las cuentas bancarias que maneja el INSTITUTO TECNOLÓGICO SUPERIOR DE PUERTO PEÑASCO, con las instituciones Banamex y Santander cerraron con los saldos que se detallan a continuación.

Banco	Importe
Banamex Cta. 7664438 Estatal	-
Banamex Cta. 7666384 Ingresos Propios	1,900
Banamex Cta. 7669286 Federal	-
Banamex Cta. 7710642 Propios	-
Santander Cta. 65-50616328-1 Federal	771,834
Santander Cta. 22-00058681-8 Estado	3,294,822
Santander Cta. 22-00058679-2 Ingreso Propio	300,970
Santander Cta. 22-00058680-4 Propio	20
Santander Cta. 65508449890 Ingreso Propio	126,742
Santander Cta. 22-00059490-4 Ingreso Propio	78,445
Suma	4,574,733

Inversiones Temporales

Representa el monto de efectivo invertido por ENTE/INSTITUTO, la cual se efectúa a plazos que van de inversión a la vista hasta 90 días, su importe se integra por:

BANCO	Importe
Nada que informar en este apartado	
Suma	

Fondos con Afectación Específica

Representan el monto de los fondos con afectación específica que deben financiar determinados gastos o actividades.

Caja chica

BANCO	Importe
Rosario Emilia Arce Leyva	\$5,000
Olga Sotelo Murrieta	\$1,500
Suma	\$6,500

2.- Derechos a recibir Efectivo y Equivalentes y Bienes o Servicios a Recibir

Corresponde integrar en este apartado, por tipo de contribución, los montos al 31 de Diciembre de 2022, que se encuentren pendientes de cobro y por recuperar de hasta cinco ejercicios anteriores. Asimismo, se informa los montos sujetos a algún tipo de juicio con una antigüedad mayor a cinco ejercicios anteriores y la factibilidad de cobro:

CONCEPTO	2022	2021
Cuentas por cobrar a corto plazo	- 550	-
Deudores diversos por cobrar a corto plazo	382,188	383,330
Otros derechos a recibir efectivo o equivalentes a corto plazo	27,547	20,881
Deudores por anticipos de la tesorería a corto plazo	16,576	16,576
Suma	425,761	420,787

Se informa de manera agrupada, el monto al 31 de Diciembre de 2022 de los derechos a recibir efectivo y equivalentes (excepto cuentas por cobrar de contribuciones o fideicomisos que se encuentran dentro de inversiones financieras, participaciones y aportaciones de capital) en una desagregación por su vencimiento en días a 90, 180, menor o igual a 365 y mayor a 365. Adicionalmente se informa de las características cualitativas relevantes que les afectan a estas cuentas:

DERECHOS A RECIBIR EFECTIVO O EQUIVALENTES (excepto cuentas por cobrar de contribuciones o fideicomisos, que se encuentran dentro de inversiones financieras, participaciones y aportaciones de capital):	MONTO	CARACTERISTICAS CUALITATIVAS
--	-------	---------------------------------

a).- Menor o igual a 90 días

Cuentas por cobrar	- 550	
Deudores diversos por cobrar	382,138	
Deudores Por Anticipos De La Tesorería	16,576	
Préstamos otorgados	0	
Otros derechos a recibir efectivo	27,547	
Sub-Total	425,761	

b).- Mayor a 90 días y menor o igual a 180 días

Cuentas por cobrar	0	
Deudores diversos por cobrar	0	
Deudores por anticipos de la tesorería	0	
Prestamos otorgados	0	
Otros derechos a recibir efectivo	0	
Sub-Total	0	

c).- Mayor a 180 días y menor o igual a 350 días

Cuentas por cobrar	0	
Deudores diversos por cobrar	0	
Deudores por anticipos de la tesorería	0	
Prestamos otorgados	0	
Otros derechos a recibir efectivo	0	
Sub-Total	0	

d).- Mayor a 350 días

Cuentas por cobrar	0	
Deudores diversos por cobrar	0	
Deudores por anticipos de la tesorería	0	
Préstamos otorgados	0	
Otros derechos a recibir efectivo	0	
Sub-Total	0	
Total	425,761	

3.- Se informa de manera agrupadas, el monto al 31 de diciembre de 2022 de los derechos a recibir bienes o servicios (excepto cuentas por cobrar de contribuciones o fideicomisos que se encuentran dentro de inversiones financieras, participaciones y aportaciones de capital) en una desagregación por su vencimiento en días a 90, 180, menor o igual a 365 y mayor a 365. Adicionalmente se informa de las características cualitativas relevantes que les afectan a estas cuentas:

DERECHOS A RECIBIR BIENES O SERVICIOS	MONTO	CARACTERISTICAS CUALITATIVAS
a).- Menor o igual a 90 días		
Cuentas por cobrar	170,000	
Deudores diversos por cobrar	0	
Deudores por anticipos de la tesorería	0	
Préstamos otorgados	0	
Otros derechos a recibir efectivo	0	
Sub-Total	0	

b).- Mayor a 90 días y menor o igual a 180 días		
Cuentas por cobrar	0	
Deudores diversos por cobrar	0	
Deudores por anticipos de la tesorería	0	
Préstamos otorgados	0	
Otros derechos a recibir efectivo	0	
Sub-Total	0	
Total	0	

4.- Bienes Disponibles para su Transformación o Consumo (Inventarios)

Nada que informar en este punto (Bienes disponible para su transformación)

5.- Nada que informar en este punto (costeo y método de valuación)

NOTA: Se argumenta que el valor de los Terrenos de \$ 1,658.00 es simbólico debido a que son 20 hectáreas de terreno, las cuales desde el año 2000 de la creación de este Instituto Tecnológico Superior de Puerto Peñasco su estatus es de posesión, se acordó mediante convenio la ocupación del terreno rustico con el ejido San Rafael, que hasta la actualidad no se ha dado certeza jurídica, cabe señalar que a la fecha se han realizado los trámites correspondientes ante las instancias pertinentes, y en la actualidad se encuentra en la agenda del Programa de Regularización de Terrenos en respuesta de la Dirección General de Atención

3.- Se informa de manera agrupadas, el monto al 31 de diciembre de 2022 de los derechos a recibir bienes o servicios (excepto cuentas por cobrar de contribuciones o fideicomisos que se encuentran dentro de inversiones financieras, participaciones y aportaciones de capital) en una desagregación por su vencimiento en días a 90, 180, menor o igual a 365 y mayor a 365. Adicionalmente se informa de las características cualitativas relevantes que les afectan a estas cuentas:

DERECHOS A RECIBIR BIENES O SERVICIOS	MONTO	CARACTERÍSTICAS CUALITATIVAS
---------------------------------------	-------	------------------------------

a).- Menor o igual a 90 días

Cuentas por cobrar	\$ 170,000	
Deudores diversos por cobrar	0	
Deudores por anticipos de la tesorería	0	
Préstamos otorgados	0	
Otros derechos a recibir efectivo	0	
Sub-Total	0	

b).- Mayor a 90 días y menor o igual a 180 días

Cuentas por cobrar	0	
Deudores diversos por cobrar	0	
Deudores por anticipos de la tesorería	0	
Préstamos otorgados	0	
Otros derechos a recibir efectivo	0	
Sub-Total	0	
Total	\$ -	

4.- Bienes Disponibles para su Transformación o Consumo (inventarios)

Nada que informar en este punto (Bienes disponible para su transformación)

5.- Nada que informar en este punto (costeo y método de valuación)

NOTA: Se argumenta que el valor de los Terrenos de \$ 1,658.00 es simbólico debido a que son 20 hectáreas de terreno, las cuales desde el año 2000 de la creación de este Instituto Tecnológico Superior de Puerto Peñasco su estatus es de posesión, se acordó mediante convenio la ocupación del terreno rustico con el ejido San Rafael, que hasta la actualidad no se ha dado certeza jurídica, cabe señalar que a la fecha se han realizado los trámites correspondientes ante las instancias pertinentes, y en la actualidad se encuentra en la agenda del Programa de Regularización de Terrenos en respuesta de la Dirección General de Atención

Ciudadana Oficio OEENR No. 0151/03/2017 para llegar al acuerdo con los miembros del Ejido San Rafael y realizar los trámites correspondientes para lograr así la tenencia legal del terreno.

6.- Inversiones Financieras

Nada que informar en este punto (Cuentas de fideicomisos)

7.- Nada que informar en este punto (Inversiones financieras)

8.- Bienes Muebles, Inmuebles e Intangibles

Se informa de forma agrupada por cuenta, los rubros de bienes Muebles e Inmuebles, el monto por depreciación del ejercicio y la acumulada, el método de depreciación, tasas aplicadas y los criterios de aplicación de los mismos.

CONCEPTO	2022	2021
Terrenos	\$1,658	\$1,658
Edificios no habitacionales	\$29,381,239	\$29,381,239
Construcciones en proceso en bienes de dominio público	\$0	\$0
Bienes muebles	\$10,103,290	\$10,099,505
Depreciación, deterioro y amortización acumulada de bienes	-\$14,099,103	-\$12,614,161
Licencias	\$0	\$0
Sub total Bienes Inmuebles	\$25,387,084	\$26,868,241

9.- Nada que informar en este punto (Bienes Intangibles y diferidos)

10.- Estimaciones y Deterioros

Nada que informar en este punto (Determinación de Estimaciones)

11.- Otros Activos

De las cuentas de otros activos por tipo circulante o no circulante por su vencimiento en días a 90, 180, menor o igual a 365 y mayor a 365. Nada que informar.

Asimismo, se informará sobre la factibilidad del pago de los pasivos.

Pasivo

CONCEPTO	2022	2021
Pasivo circulante	\$ 5,976,042	\$ 7,247,502
Pasivo no circulante	\$ -	\$ -
Suma	\$ 5,976,042	\$ 7,247,502

Pasivo Circulante - Cuentas por pagar a corto Plazo

CONCEPTO	Importe
Servicios personales por pagar a corto plazo	\$19,719
Proveedores por pagar a corto plazo	-\$18,776
Retenciones y contribuciones por pagar a corto plazo	\$3,787,556
Otras cuentas por pagar a corto plazo	\$1,793,942
Ingresos por clasificar	\$393,601
Suma	\$5,976,042

El saldo está representado en su mayoría por las cuotas y retenciones a favor de ISSSTESON, además de saldos pendientes de pago a proveedores por distintas adquisiciones y servicios, retenciones sindicales a favor del SITAITSPP.

Pasivo No Circulante

Nada que informar en este punto

II).- NOTAS AL ESTADO DE ACTIVIDADES

➤ Ingresos de Gestión

1.-Durante el periodo de Enero a Diciembre 2022; se registraron los siguientes ingresos:

CONCEPTO	IMPORTE
Ingresos Propios	\$2,681,323
Subsidio Federal	\$23,831,689
Subsidio Estatal	\$20,261,875
Total	\$46,774,887

2.-Formato CPCÁ-II-01 ingresos

Rubro de Ingresos	Ingreso					Cuentas (8-5-11)
	Estimado	Anulaciones y Reducciones	Modificado	Devengado	Realizado	
	(1)	(2)	(3)=(1)-(2)	(4)	(5)	
IMPUESTOS	\$3.00	\$3.00	\$0.00	\$3.00	\$3.00	3.00
CUOTAS Y APORTACIONES DE SEGURIDAD SOCIAL	\$3.00	\$3.00	\$0.00	\$3.00	\$3.00	3.00
CONTRIBUCIONES DE MEJORAS	\$3.00	\$3.00	\$0.00	\$3.00	\$3.00	3.00
DERECHOS	\$3.00	\$3.00	\$0.00	\$3.00	\$3.00	3.00
PRODUCTOS	\$3.00	\$3.00	\$0.00	\$3.00	\$3.00	3.00
APROVECHAMIENTOS	\$3.00	\$3.00	\$0.00	\$3.00	\$3.00	3.00
INGRESOS POR VENTA DE BIENES, PRESTACION DE SERVICIOS Y OT	\$3,136,800.00	\$62,380.00	\$3,074,420.00	\$2,851,473.15	\$2,621,323.15	-478,578.85
PARTICIPACIONES, APORTACIONES, CONVENIOS, INCENTIVOS DE RE	\$0.00	\$0.00	\$0.00	\$0.00	\$0.00	0.00
TRANSFERENCIAS, ASIGNACIONES, SUBSIDIOS Y SUBVENCIONES, Y	\$60,000,000.00	\$0,000,000.00	\$60,000,000.00	\$44,090,563.50	\$44,090,563.50	4,561,787.50
INGRESOS DERIVADOS DE FINANCIAMIENTOS	\$0.00	\$0.00	\$0.00	\$0.00	\$0.00	0.00
Total	\$42,832,476.00	\$65,383,000.00	\$47,449,446.00	\$46,775,036.65	\$46,774,916.65	
Ingresos Excedentes						4,001,210.53

3.- Otros Ingresos y Beneficios

Nada que informar en este punto

4.- Gastos y Otras Pérdidas

Nada que informar en este punto

NOTA: En este apartado solo se informa lo siguiente:

INSTITUTO TECNOLÓGICO SUPERIOR DE PUERTO PENASCO
Conciliación entre los Ingresos Presupuestarios y Contables
Del 01 de enero al 31 de diciembre de 2022

1. Total de Ingresos Presupuestarios	46,774,887
2. Mas Ingresos contables No Presupuestarios	0
Ingresos Financieros	
Incremento por Variación de Inventarios	
Disminución del Exceso de Estimaciones por Pérdida o Deterioro u Obsolescencia	
Disminución del Exceso de Provisiones	
Otros Ingresos y Beneficios Varios	
Otros Ingresos Contables No Presupuestarios	
3. Menos Ingresos Presupuestarios No Contables	0
Aprovechamientos Patrimoniales	
Ingresos Derivados de Financiamientos	
Otros Ingresos Presupuestarios No Contables	
4. Total de Ingresos Contables (4= 1 + 2 - 3)	46,774,887

III).- NOTAS AL ESTADO DE VARIACIÓN EN LA HACIENDA PÚBLICA

1.- Se informará de manera agrupada, acerca de las modificaciones al patrimonio contribuido por tipo, naturaleza y monto:

Nada que reportar en este punto

- RESULTADOS DE EJERCICIOS ANTERIOR.- Nada que reportar en este punto
- DONACIONES.- Nada que reportar en este punto

IV).- NOTAS AL ESTADO DE FLUJO DE EFECTIVOS

1.- Presentación del análisis de las cifras del periodo actual y periodo anterior del efectivo y equivalente al efectivo, al final del ejercicio del Estado de flujos de efectivo, respecto a la composición del rubro de Efectivo y equivalentes, utilizando el siguiente cuadro:

Concepto	2022	2021
Efectivo	\$6,500.00	
Bancos/tesorería	\$5,146,839.43	\$4,709,291.29
bancos-Dependencias y otros		
Inversiones temporales (Hasta 3 Meses)		
Fondos con Afectación específica		\$0.00
Depósitos de Fondos de terceros y Otros		
Otros Efectivos y equivalentes		
Total, de Efectivo y Equivalentes	\$5,153,339.43	\$4,709,291.29

2.- Se presenta la conciliación de los flujos de efectivo netos de las actividades de operación y los saldos de resultados del ejercicio (ahorro/desahorro), (I-03) utilizando el siguiente cuadro:

Concepto	2022	2021
Resultados del ejercicio		
Ahorro/Desahorro	1,574,187	-1,380,569.54
Movimientos de partidas (o rubros) que no afectan al efectivo		
Depreciación	439,329.00	1,116,097.05
Amortización		
Incremento en las provisiones		
Incremento en inversiones producido por revaluación		
Ganancia/perdida en venta de bienes muebles, inmuebles e intangibles		
Incremento en cuentas por cobrar		
Flujos de efectivos netos de las actividades de operación:	2,013,516	-264,472.49

V).- CONCILIACIÓN ENTRE LOS INGRESOS PRESUPUESTALES Y CONTABLES, ASI COMO ENTRE LOS EGRESOS PRESUPUESTALES Y LOS GASTOS CONTABLES.

La conciliación se presentará atendiendo a lo dispuesto por el Acuerdo por el que se emite el formato de conciliación entre los ingresos presupuestarios y contables, así como entre los egresos presupuestarios y los gastos contables.

Conciliación del Flujo de Efectivo (Otras aplicaciones de operación)

La comparación es entre los formato CPCA-I-06 y CPCA-I-07

CONCEPTO	IMPORTE	
Cargos Efectivo y Equivalente	\$ 52,164,071	
(-) Ingresos Presupuestarios Recaudados	46,774,887	ETCA-I-07
(+) Otros Origenes de Operación	-	ETCA-I-06
Total	5,389,184	

Nota 2		
Abono Efectivo y Equivalente	52,293,205	
(-) Gastos Presupuestario	44,607,502	
Total	7,685,703	ETCA-I-07
		ETCA-II-13
Total (Variación = -1+2)	\$ 2,296,519	

Formato CPCA.- FLUJO DE EFECTIVO

INSTITUTO TECNOLÓGICO SUPERIOR DE PUERTO PENASCO

Estado de Flujos de Efectivo

Del 01 de enero al 31 de diciembre de 2022

Concepto	2022	2021
Flujos de Efectivo de las Actividades de Operación		
Origen	46,774,887	47,287,405
Impuestos	0	0
Cuotas y Aportaciones de Seguridad Social	0	0
Contribuciones de mejoras	0	0
Derechos	0	0
Productos	0	0
Aprovechamientos	0	0
Ingresos por Venta de Bienes y Prestación de Servicios	2,681,323	2,630,028
Participaciones, Aportaciones, Convenios, Incentivos Derivados de la Colaboración Fiscal y Fondos Distintos de Aportaciones		
Transferencias, Asignaciones, Subsidios y Subvenciones, y Pensiones y Jubilaciones	44,093,564	44,324,476
Otros Orígenes de Operación	0	332,901
Aplicación	46,808,254	47,218,985
Servicios Personales	38,980,968	42,779,581
Materiales y Suministros	1,556,529	1,241,796
Servicios Generales	3,888,982	3,188,863
Transferencias Internas y Asignaciones al Sector Público	0	0
Transferencias al resto del Sector Público	0	0
Subsidios y Subvenciones	0	0
Ayudas Sociales	83,257	10,745
Pensiones y Jubilaciones		
Transferencias a Fideicomisos, Mandatos y Contratos Análogos		
Transferencias a la Seguridad Social		
Donativos		
Transferencias al Exterior		
Participaciones		
Aportaciones		
Convenios		
Otras Aplicaciones de Operación	2,296,518	0
Flujos Netos de Efectivo por Actividades de Operación	-33,367	68,420
Flujos de Efectivo de las Actividades de Inversión		
Origen	95,766	24,655
Bienes Inmuebles, Infraestructura y Construcciones en Proceso		
Bienes Muebles	95,766	24,655
Otros Orígenes de Inversión		
Aplicación	0	0
Bienes Inmuebles, Infraestructura y Construcciones en Proceso		
Bienes Muebles		
Otras Aplicaciones de Inversión		
Flujos Netos de Efectivo por Actividades de Inversión	-95,766	-24,655
Flujo de Efectivo de las Actividades de Financiamiento		
Origen	0	0
Endeudamiento Neto	0	0
Interno	0	0
Externo	0	0
Otros Orígenes de Financiamiento	0	0
Aplicación	0	0
Servicios de la Deuda	0	0
Interno	0	0
Externo	0	0
Otras Aplicaciones de Financiamiento	0	0
Flujos netos de Efectivo por Actividades de Financiamiento	0	0
Incremento/Disminución Neta en el Efectivo y Equivalentes al Efectivo	-129,133	43,765
Efectivo y Equivalentes al Efectivo al Inicio del Ejercicio	4,709,291	4,665,526
Efectivo y Equivalentes al Efectivo al Final del Ejercicio	4,580,158	4,709,291

Formato CPCA.- CONCILIACIÓN ENTRE LOS INGRESOS PRESUPUESTARIOS Y CONTABLES.

1. Total de Ingresos Presupuestarios	46,774,887
2. Más Ingresos Contables No Presupuestarios	0
2.1 Ingresos Financieros	0
2.2 Incremento por Variación de Inventarios	0
2.3 Disminución del Exceso de Estimaciones por Pérdida o Deterioro u Obsolescencia	0
2.4 Disminución del Exceso de Provisiones	0
2.5 Otros Ingresos y Beneficios Varios	0
2.6 Otros Ingresos Contables No Presupuestarios	0
3. Menos Ingresos Presupuestarios No Contables	0
3.1 Aprovechamientos Patrimoniales	0
3.2 Ingresos Derivados de Financiamientos	0
3.3 Otros Ingresos Presupuestarios No Contables	0
4. Total de Ingresos Contables	46,774,887

Formato CPGA.- CONCILIACIÓN ENTRE LOS EGRESOS PRESUPUESTARIOS Y LOS GASTOS CONTABLES

INSTITUTO TECNOLÓGICO SUPERIOR DE PUERTO PEÑASCO
Conciliación entre los Egresos Presupuestarios y los Gastos Contables
Del 01 de enero al 31 de diciembre de 2022

1. Total de Egresos Presupuestarios		44,607,502
2. Menos Egresos Presupuestarios No Contables		95,765
Materias Primas y Materiales de Producción y Comercialización	-	
Materiales y Suministros	-	
Mobiliario y Equipo de Administración	41,640	
Mobiliario y Equipo Educativo y Recreativo	-	
Equipo e Instrumental Médico y de Laboratorio	-	
Vehículos y Equipo de Transporte	-	
Equipo de Defensa y Seguridad	-	
Maquinaria, Otros Equipos y Herramientas	54,125	
Archivos Biológicos	-	
Bienes Inmuebles	-	
Activos Intangibles	-	
Obra Pública en Bienes de Dominio Público	-	
Obra Pública en Bienes Propios	-	
Acciones y Participaciones de Capital	-	
Compra de Títulos y Valores	-	
Concesión de Préstamos	-	
Inversiones en Fideicomisos, Mandatos y Otros Análogos	-	
Provisiones para Contingencias y Otras Erogaciones Especiales	-	
Armonización de la Deuda Pública	-	
Adeudos de Ejercicios Fiscales Anteriores (ADEFAS)	-	
Otros Egresos Presupuestales No Contables	-	
3. Más Gastos Contables No Presupuestarios		877,272
Estimaciones, Depreciaciones, Deterioros, Obsolescencia y Amortizaciones	877,272	
Provisiones		
Disminución de Inventarios		
Aumento por Insuficiencia de Estimaciones por Pérdida o Deterioro u Obsolescencia		
Aumento por Insuficiencia de Provisiones		
Otros Gastos:		
Otros Gastos Contables No Presupuestales		
4. Total de Gasto Contable (4= 1 - 2 + 3)		45,389,009

NOTAS DE MEMORIAS (CUENTAS DE ORDEN).

A la fecha el Instituto Tecnológico Superior de Puerto Peñasco tiene registradas cuentas de orden presupuestales, las cuales se componen:

CUENTAS DE ORDEN PRESUPUESTALES	2022
---------------------------------	------

LEY DE INGRESOS	
LEY DE INGRESOS ESTIMADAS	19,407,508
LEY DE INGRESOS POR EJECUTAR	19,407,508
MODIFICACIONES A LA LEY DE INGRESOS ESTIMADA	48,061,497
LEY DE INGRESOS DEVENGADA	46,774,887
LEY DE INGRESOS RECAUDADA	46,774,887

POR SUPUESTO DE EGRESOS	
PRESUPUESTO DE EGRESOS ESTIMADO	19,407,508
PRESUPUESTO DE EGRESOS POR EJECUTAR	19,407,508
MODIFICACIONES AL PRESUPUESTO DE EGRESOS APROBADO	28,814,312
PRESUPUESTO DE EGRESOS DEVENGADO	44,607,502
PRESUPUESTO DE EGRESOS EJERCIDO	44,607,502
PRESUPUESTO DE EGRESOS PAGADO	44,607,502

c).- NOTAS DE GESTION ADMINISTRATIVA

1. Introducción

Los Estados Financieros del Instituto Tecnológico Superior de Puerto Peñasco, proveen de información financiera a sus principales usuarios, la ciudadanía, a los administradores de la Secretaría de Hacienda que integran el Poder Ejecutivo del Gobierno del Estado, al H. Congreso del Estado de Sonora, a las Entidades Fiscalizadoras.

El objetivo del presente documento es la revelación del contexto y de los aspectos económicos financieros más relevantes que influyeron en las decisiones del periodo y que deberán ser considerados en la elaboración de los estados financieros para la mayor comprensión de los mismos.

Los Estados Financieros del Instituto Tecnológico Superior de Puerto Peñasco son elaborados por la Subdirección de Servicios Administrativos a través del departamento de Recursos Financieros con sustento a las disposiciones legales, normas contables y

presupuestales del Estado, con avances en el apego a los criterios de armonización que dicta la Ley General de Contabilidad Gubernamental y las Normas y Metodologías para la Emisión de la Información Financiera y con la Estructura de los Estados Financieros básicos emitidos por el Consejo Nacional de Armonización Contable (CONAC), siendo esta una fuente de información confiable, que facilita las tareas de evaluación y fiscalización del origen de los ingresos y del destino del gasto.

2.- Panorama Económico y Financiero.

En lo que se refiere al entorno en el cual se han desarrollado las operaciones del Instituto Tecnológico Superior de Puerto Peñasco, se presentan bajo la expectativa de mejores condiciones económicas por parte de los apoyos que recibe de los Gobiernos del Estado y Gobierno Federal, que de cierta manera incide en el logro de las actividades propias del Instituto; de igual manera se cuenta con la captación de recursos propios, destinados al cumplimiento de las actividades de la Institución.

Lo anterior, implica realizar un esfuerzo en la aplicación de los recursos, aunado a las medidas y condiciones de austeridad y de racionalidad. Sin embargo, la Institución ha crecido en su cobertura educativa y tal esfuerzo ha sido con los mismos recursos presupuestales.

3.-Autorización e Historia.

a) Fecha de creación del ente.

El Instituto Tecnológico Superior de Puerto Peñasco es un organismo descentralizado de la administración pública estatal, con personalidad jurídica y patrimonio propio, con el objeto de impartir e impulsar la educación de tipo superior correspondiente al nivel Licenciatura.

El Gobierno del Estado de Sonora, suscribió el 30 de Agosto de 2000, un convenio con la Secretaría de Educación Pública, mediante el cual ambas entidades se comprometen a crear y sostener el Instituto Tecnológico Superior de Puerto Peñasco, lo anterior con el objetivo de brindar en el municipio de Puerto Peñasco la opción de Educación Superior de Calidad.

b) Principales cambios en su estructura.

Las modificaciones que se han presentado por parte de esta Institución desde su creación, se basan en la transición de la Estructura A, así la Estructura B autorizada en la I Sesión Extraordinaria de la H. Junta Directiva, realizadas el 26 de abril del 2012, lo anterior derivado del incremento en la oferta educativa.

presupuestales del Estado, con avances en el apego a los criterios de armonización que dicta la Ley General de Contabilidad Gubernamental y las Normas y Metodologías para la Emisión de la Información Financiera y con la Estructura de los Estados Financieros básicos emitidos por el Consejo Nacional de Armonización Contable (CONAC), siendo esta una fuente de información confiable, que facilita las tareas de evaluación y fiscalización del origen de los ingresos y del destino del gasto.

2.- Panorama Económico y Financiero.

En lo que se refiere al entorno en el cual se han desarrollado las operaciones del Instituto Tecnológico Superior de Puerto Peñasco, se presentan bajo la expectativa de mejores condiciones económicas por parte de los apoyos que recibe de los Gobiernos del Estado y Gobierno Federal, que de cierta manera incide en el logro de las actividades propias del Instituto; de igual manera se cuenta con la captación de recursos propios, destinados al cumplimiento de las actividades de la Institución.

Lo anterior, implica realizar un esfuerzo en la aplicación de los recursos, aunado a las medidas y condiciones de austeridad y de racionalidad. Sin embargo, la Institución ha crecido en su cobertura educativa y tal esfuerzo ha sido con los mismos recursos presupuestales.

3.-Autorización e Historia.

a) Fecha de creación del ente.

El Instituto Tecnológico Superior de Puerto Peñasco es un organismo descentralizado de la administración pública estatal, con personalidad jurídica y patrimonio propio, con el objeto de impartir e impulsar la educación de tipo superior correspondiente al nivel Licenciatura.

El Gobierno del Estado de Sonora, suscribió el 30 de Agosto de 2000, un convenio con la Secretaría de Educación Pública, mediante el cual ambas entidades se comprometen a crear y sostener el Instituto Tecnológico Superior de Puerto Peñasco, lo anterior con el objetivo de brindar en el municipio de Puerto Peñasco la opción de Educación Superior de Calidad.

b) Principales cambios en su estructura.

Las modificaciones que se han presentado por parte de esta Institución desde su creación, se basan en la transición de la Estructura A, así la Estructura B autorizada en la Sesión I Extraordinaria de la H. Junta Directiva, realizadas el 26 de abril de 2012, lo anterior derivado del Incremento en la oferta educativa.

El Instituto Tecnológico Superior de Puerto Peñasco es un organismo público descentralizado del Gobierno del Estado de Sonora, dotado de personalidad jurídica y patrimonios propios.

4.- Organización y Objeto Social.

a) Objeto Social.

El Instituto Tecnológico Superior de Puerto Peñasco, tiene por objeto de acuerdo a lo señalado en el Decreto de Creación y al Reglamento Interno:

I.- Impartir educación del tipo superior tecnológica, para formar profesionistas e investigadores aptos para la aplicación y generación de conocimientos y la solución creativa de los problemas, con un sentido de innovación en la incorporación de avances científicos y tecnológicos de acuerdo a los requerimientos del desarrollo económico y social de la región del Estado y el país;

II. Realizar investigaciones científicas y tecnológicas que permitan el avance del conocimiento, el desarrollo de la enseñanza tecnológica y el mejor aprovechamiento social de los recursos naturales y materiales,

III. Realizar investigaciones científicas y tecnológicas que se traduzcan en aportaciones concretas que contribuyan al mejoramiento y eficiencia de la producción industrial y de servicios y a la elevación de la calidad de vida de la comunidad;

IV. Colaborar con los sectores público, privado y social en la consolidación del desarrollo tecnológico y social de la comunidad; y

V. Promover la cultura nacional y universal, especialmente la de carácter tecnológico.

b) Principal actividad.

La administración del Instituto Tecnológico Superior de Puerto Peñasco para el desarrollo de su principal actividad tendrá las siguientes facultades y obligaciones:

I.- Crear la organización administrativa que le sea conveniente y contratar los recursos humanos necesarios para su operación de conformidad con el presupuesto anual de egresos aprobado por la Junta Directiva;

II.- Impartir educación superior en las áreas industrial y de servicios, así como cursos de actualización y superación académica;

III.- Someter los planes y programas de estudio, así como sus adiciones o reformas a la aprobación de la autoridad correspondiente;

IV.- Incorporar, otorgar o retirar reconocimientos de validez a los estudios realizados en planteles particulares que imparten educación superior;

V.- Organizar y desarrollar programas de intercambio académico y colaboración profesional con organismos e instituciones culturales, educativas, científicas de investigación, nacionales y extranjeras.

VI.- Regular el desarrollo de sus funciones sustantivas: docencia, investigación y difusión cultural;

VII.- Expedir certificados de estudios, títulos profesionales, grados académico, diplomados, reconocimientos, distinciones especiales y otros que así se requieran, conforme a las disposiciones aplicables.

VIII.- Establecer los procedimientos y requisitos de acreditación y certificación de estudios, de acuerdo con las disposiciones aplicables.

IX.- Revalidar y otorgar equivalencias de estudios de conformidad con lo establecido por la Ley General de Educación y la Ley de Educación para los Estados de Sonora;

X.- Reglamentar los procedimientos de selección e ingreso de los alumnos, así como para su permanencia en la Institución;

XI.- Reglamentar los procedimientos de ingreso, permanencia y promoción, en su caso de personal académico, atendiendo las recomendaciones que surjan en el seno de las instancias competentes;

XII.- Planear, desarrollar e impartir programas de superación y actualización académica y dirigirlos tanto a la comunidad tecnológica, como a la población en general;

XIII.- Organizar actividades culturales y deportivas que permitan a la comunidad el acceso a las diversas manifestaciones culturales;

XIV.- Impulsar estrategias de participación y concertación con los sectores público, privado y social para la realización de actividades productivas con un alto nivel de eficiencia y sentido social;

XV.- Administrar libremente su patrimonio con sujeción al marco legal que le impone su carácter de Organismo Público Descentralizado;

XVI.- Expedir las disposiciones necesarias a fin de hacer efectivas las atribuciones que este Decreto le confiere para el cumplimiento de sus objetos;

XVII.- Prestar servicios de asesorías, elaboración de proyectos de desarrollo de prototipos, paquetes tecnológicos y capacitación técnica a los sectores públicos, social y privado que lo soliciten; y

XVIII.- Realizar todas clase de actos jurídicos necesarios para el logro de su objeto y el cumplimiento de sus atribuciones.

c) Ejercicio Fiscal.

Las cifras contenidas en los Estados Financieros y que se mencionan en estas notas se presentan al 31 del mes de Diciembre de 2022.

d) Régimen Jurídico

- Constitución Política de los Estados Unidos Mexicanos.
- Ley General de Contabilidad Gubernamental.
- Constitución Política del Estado Libre y Soberano de Sonora.
- Ley Orgánica del Poder Ejecutivo del Estado de Sonora.
- Ley No. 40 de Planeación del Estado de Sonora.
- Ley No. 54 de Responsabilidades de los Servidores Públicos del Estado y de los Municipios.

- Ley No. 113 del Presupuesto de Egresos, Contabilidad Gubernamental y Gasto Público Estatal.
- Ley No. 6 de Adquisiciones, Arrendamientos y Prestación de Servicios Relacionados con Bienes Muebles de la Administración Pública Estatal.
- Ley No. 78 de Educación del Estado de Sonora.
- Ley No. 156, de Acceso a la Información Pública del Estado de Sonora.
- Reglamento de la Ley del Presupuesto de Egresos, Contabilidad Gubernamental y Gasto Público Estatal.

e) Consideraciones fiscales del ente; revelar el tipo de contribuciones que esté obligado a pagar o retener.

El Instituto Tecnológico Superior de Puerto Peñasco de conformidad con las leyes respectivas, no es contribuyente del Impuesto Sobre la Renta, teniendo como obligación retener y enterar el Impuesto Sobre la Renta retenido a los trabajadores, profesionistas y arrendadores personas físicas así como de exigir la documentación que reúna los requisitos fiscales cuando se efectúen pagos a terceros y se esté obligado a ello en los términos de la Ley del Impuesto Sobre la Renta.

Así mismo, el organismo no es contribuyente del Impuesto al Valor Agregado que le es trasladado en la adquisición de bienes y servicios, el cual incluye como parte del costo de adquisición de dichos bienes o como parte de la erogación realizada.

Es un organismo descentralizado de la Administración Pública Estatal; el cual inicia operaciones en el año de 2000.

f) Estructura Organizacional Básica.

Manual de Organización contempla la estructura Orgánica que opera el Instituto Tecnológico Superior de Puerto Peñasco; su contenido contempla las funciones principales de las distintas áreas que conforman la estructura orgánica y tiene por objeto establecer la Organización y las Disposiciones que rigen el funcionamiento del mismo. A la fecha de este informe ya ha sido aprobado por el Consejo Directivo el Reglamento Interior y se encuentran en la siguiente etapa de actualización los demás documentos normativos, que contempla la revisión y actualización de los manuales de organización, procedimientos y puestos.

ORGANIGRAMA ESTRUCTURA "B"

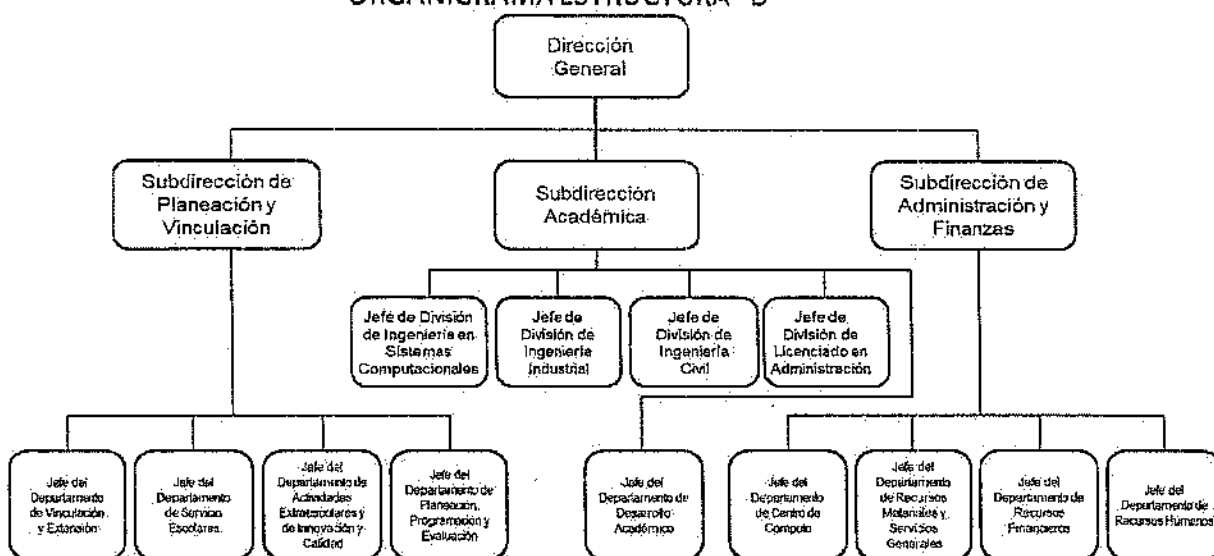

g) Fideicomisos, mandatos y análogos de los cuales es fideicomitente o fiduciario.

El Instituto Tecnológico Superior de Puerto Peñasco no se encuentra en los supuestos de este apartado.

5.-Bases para la preparación de Estados Financieros.

Se informa sobre:

- En cumplimiento a las disposiciones emitidas de acuerdo a la LGCG, Instituto Tecnológico Superior de Puerto Peñasco ha venido implementando una serie de medidas tendientes a cumplir con dichas disposiciones, para lo cual se ha venido apoyando con diversas herramientas a través del uso de las tecnologías de la información, en la cual se han estado desarrollando, cuidando que en el mismo desarrollo e implementación se apeguen a la diversa normatividad emitida por el Consejo de Armonización Contable, algunas disposiciones se encuentran aún en su implementación derivado de las mismas disposiciones emanadas por el CONAC; de igual forma aplicando, cuando así se requiere diversas disposiciones estatales.

Para la armonización del Sistema de Contabilidad Gubernamental, el Instituto Tecnológico Superior de Puerto Peñasco, se ha visto en la necesidad de adecuar dentro de su organización interna algunos procesos, así como implementar modificaciones en los diversos sistemas que le permitan dar cumplimiento a los diversos elementos técnicos-contables, el Marco Conceptual y los Postulados Básicos de Contabilidad Gubernamental, se dispone de lista de Cuentas alineadas

al plan de cuentas; clasificadores presupuestarios armonizados y las respectivas matrices de conversión.

- b) La base de medición utilizada en el registro de las operaciones para la elaboración de los Estados Financieros es a costo histórico, utilizando la base de registro contable denominada "base acumulativa", registrando todas las transacciones efectuadas por el instituto, en base a lo devengado
- c) Postulados básicos de la Contabilidad gubernamental aprobados por la CONAC.
 - Sustancia Económica
 - Entes Públicos
 - Existencia Permanente
 - Revelación Suficiente
 - Importancia Relativa
 - Registro e Integración Presupuestaria
 - Consolidación de la Información Financiera
 - Devengo Contable
 - Valuación
 - Dualidad Económica
 - Consistencia

6.- Políticas de Contabilidad Significativas.

Se informa sobre:

- a) En los presentes Estados Financieros no se aplica algún método para la actualización de los activos, pasivos y Hacienda Pública y/o Patrimonio.
- b) El Instituto Tecnológico Superior de Puerto Peñasco, no realizó operaciones en el extranjero.
- c) Los Estados financieros no presentan registros de reservas.
- d) Los bienes se registran a su costo de adquisición. No se reconocen los efectos de la inflación en los estados financieros y las cifras incluidas en los mismos fueron determinadas con base en costos históricos, debido a que es una institución con fines no lucrativos y no tiene como propósito darle mantenimiento financiero a nuestro patrimonio.
- e) Los gastos se reconocen y se registran en el momento que se devengan y los ingresos se registran conforme a las normas y metodologías para la determinación de los momentos contables de los ingresos emitido por CONAC.

f) La depreciación de Inmuebles, Maquinaria y equipo: Se reconoce la depreciación en línea recta de los bienes a través del tiempo, atendiendo a la vida útil de los mismos en base a la guía de Vida Útil estimada y porcentajes de depreciación emitida por CONAC. ✓

g) Las inversiones en activos no monetarios se registran a su valor de adquisición, tanto en resultados como en el patrimonio y son considerados como egresos en el periodo que se adquieren.

7.- Posición en Moneda Extranjera y Protección por Riesgo Cambiario.

El Instituto Tecnológico Superior de Puerto Peñasco no cuenta con operaciones en moneda extranjera, que representen algún riesgo cambiario.

8.- Reporte Analítico del Activo.

De los Activos registrados en los Estados Financieros del Instituto Tecnológico Superior de Puerto Peñasco, se registra la depreciación, y el deterioro de los Activos, así como la amortización de los activos intangibles, a partir de 1 de Septiembre de 2014. (De acuerdo a la vida útil del bien y porcentajes de depreciación emitidos por CONAC). Se adjunta tabla.

Concepto	Años de vida útil	% de depreciación anual
BIENES INMUEBLES, INFRAESTRUCTURA Y CONSTRUCCIONES EN PROCESO		
Viviendas	50	2
Edificios No Habitacionales	30	3.3
Infraestructura	25	4
Otros Bienes Inmuebles	20	5
BIENES MUEBLES		
Mobiliario y Equipo de Administración		
Muebles de Oficina y Estantería	10	10
Muebles, Excepto De Oficina Y Estantería	10	10
Equipo de Cómputo y de Tecnologías de la Información	3	33.3
Otros Mobiliarios y Equipos de Administración	10	10
Mobiliario y Equipo Educativo y Recreativo		
Equipos y Aparatos Audiovisuales	3	33.3
Aparatos Deportivos	5	20
Cámaras Fotográficas y de Video	3	33.3
Otro Mobiliario y Equipo Educativo y Recreativo	5	20
Equipo e Instrumental Médico y de Laboratorio		
Equipo Médico y de Laboratorio	5	20
Instrumental Médico y de Laboratorio	5	20
Equipo de Transporte		
Automóviles y Equipo Terrestre	5	20
Carrocerías y Remolques	5	20
Equipo Aeroespacial	5	20
Equipo Ferroviario	5	20
Embarcaciones	5	20
Otros Equipos de Transporte	5	20
Equipo de Defensa y Seguridad		
Maquinaria, Otros Equipos y Herramientas		
Maquinaria y Equipo Agropecuario	10	10
Maquinaria y Equipo Industrial	10	10
Maquinaria y Equipo de Construcción Industrial y Comercial	10	10
Equipo de Comunicación y Telecomunicación	10	10
Equipos de Generación Eléctrica, Aparatos y Accesorios Eléctricos	10	10
Herramientas y Máquinas-Herramienta	10	10
Otros Equipos	10	10
Activos Biológicos		
Bovinos	5	20
Porcinos	5	20
Aves	5	20
Ovinos y Caprinos	5	20
Peces y Acuicultura	5	20
Equinos	5	20
Especies Menores y de Zoológico	5	20
Arboles y Plantas	5	20
Otros Activos Biológicos	5	20

9.- Fideicomiso, mandatos y análogos

El Instituto Tecnológico Superior de Puerto Peñasco no se encuentra en los supuestos de este apartado.

10.-Reporte de recaudación.

a).-El Instituto Tecnológico Superior de Puerto Peñasco para el ejercicio fiscal 2022, cuenta con la recaudación estipulada de conformidad con los estados presupuestarios debidamente autorizados, no habiendo diferencia alguna.

Fuente Financiamiento	Autorizado	Recaudado
Gobierno Federal	23,281,168	23,831,689.00
Gobierno Estatal	16,250,608	20,261,874.50
Ingresos Propios	3,156,900	2,681,473.15
Total	42,688,676	46,775,036.65

b).- Proyección de la recaudación e ingresos en mediano plazo, el cual está estipulado de conformidad con la programación correspondiente.

CONCEPTO DE INGRESO	OCT	NOV	DIC
Constancia de Estudios	250	100	250
Tramite de Titulación	3,000		
Kardex	1,000	1,000	500
Examen TOELF inglés			22,000
Concesión de Cafetería	4,000	4,000	2,000
Registro de Título y cédula	30,000		
TOTAL CALENDARIO DE INGRESOS PROPIOS PARA 2022	38,250	5,100	24,750

11.- Información sobre la Deuda y el Reporte Analítico de la Deuda.

El Instituto Tecnológico Superior de Puerto Peñasco no se encuentra en el supuesto de este apartado.

12.- Calificaciones otorgadas.

El Instituto Tecnológico Superior de Puerto Peñasco no se encuentra en el supuesto de este apartado.

13.-Proceso de Mejora.

El Instituto Tecnológico Superior de Puerto Peñasco se rige mediante la aplicación de los siguientes:

- Políticas establecidas en el Decreto No. 92 del Presupuesto de Egresos Gobierno del Estado para el del Ejercicio Fiscal 2022.
- Lineamientos que establece el Instituto Sonorense de Transparencia Acceso a la Información Pública y Protección de datos Personales de (ISTAI); en de ámbito de transparencia.
- Proceso del Sistema de Gestión de la Calidad Norma ISO 9001:2015
- Reglamento de Ingresos Propios del ITSP.

14.- Información por segmentos.

El Instituto Tecnológico Superior de Puerto Peñasco no se encuentra en el supuesto de este apartado, debido a que no se cuenta con extensiones en otras áreas geográficas del Estado.

15.- Evento Posteriores al cierre.

El Instituto Tecnológico Superior de Puerto Peñasco no se encuentra en el supuesto de este apartado, debido a no se identificaron eventos posteriores, debido a que, aun no se realiza el cierre del ejercicio 2022.

16.- Partes Relacionadas.

El Instituto Tecnológico Superior de Puerto Peñasco no se encuentra en el supuesto de este apartado, debido a no existen registros de operación con partes relacionadas.

17.- Responsabilidad sobre la presentación de los Estados Financieros.

“Bajo protesta de decir verdad declaramos que los Estados Financieros y sus notas, son razonablemente correctos y son responsabilidad del emisor”.

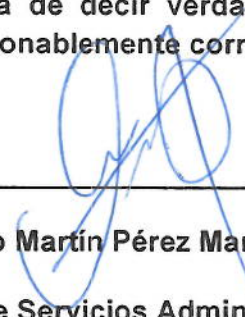

C.P. Álvaro Martín Pérez Manjarrez
Subdirector de Servicios Administrativos



Arq. Jesús Rafael Sánchez Sebreros
Director General