



**UNIVERSIDAD TECNOLÓGICA DE  
HERMOSILLO SONORA  
(U T H S)**

**ESTADOS FINANCIEROS**

**AL 31 DE DICIEMBRE DE 2021 Y 2020**

**OFICINA OBREGON:**

Tlaxcala No. 152 Sur, E/Hidalgo y Guerrero, Cd. Obregón, Son.  
Tels. (644) 417-80-03 y 417-80-02 C.P. 85000  
Correo Electrónico: [gastelumcota1@hotmail.com](mailto:gastelumcota1@hotmail.com)

**OFICINA HERMOSILLO:**

Campeche # 104, E/Escobedo y Gral. Reyes, Hermosillo Son.  
Tels. (662) 210 04 93 y 210 60 40 C.P. 83190  
Correo Electrónico: [duanm@prodigy.net.mx](mailto:duanm@prodigy.net.mx)



**SECRETARÍA DE LA CONTRALORÍA  
GENERAL DEL ESTADO DE SONORA**

**UNIVERSIDAD TECNOLÓGICA DE HERMOSILLO SONORA  
ESTADOS FINANCIEROS  
AL 31 DE DICIEMBRE DE 2021 Y 2020**

**GASTELUM COTA Y ASOCIADOS S.C.**

**C.P.C. RODOLFO DURAN MAJUL  
AUDITOR EXTERNO 2021**

**OFICINA OBREGON:**

UTHS Auditoría Financiera 2021  
Tlaxcala No. 152 Sur, E/Hidalgo y Guerrero, Cd. Obregón, Son.  
Tels. (644) 417-60-03 y 417-60-02 C.P. 85000  
Correo Electrónico: [gastelumcota1@hotmail.com](mailto:gastelumcota1@hotmail.com)

**OFICINA HERMOSILLO:**

Campeche # 104, E/Escobedo y Gral. Reyes, Hermosillo Son.  
Tels. (662) 210 04 93 y 210 60 40 C.P. 83190  
Correo Electrónico: [duranm@prodigy.net.mx](mailto:duranm@prodigy.net.mx)



# **UNIVERSIDAD TECNOLÓGICA DE HERMOSILLO SONORA**

## **ESTADOS FINANCIEROS**

**AL 31 DE DICIEMBRE DE 2021 Y 2020**

### **I N D I C E**

- 1. Informe de los Auditores Independientes**
- 2. Estado de Situación Financiera al 31 de Diciembre de 2021 y 2020.**
- 3. Estado de Actividades del 01 de Enero al 31 de Diciembre de 2021 Y 2020.**
- 4. Estado de Variación en la Hacienda Pública del 01 de Enero al 31 de Diciembre de 2021.**
- 5. Estado de Cambios en la Situación Financiera del 01 de Enero al 31 de Diciembre de 2021.**
- 6. Estado de Flujos de Efectivo del 01 de Enero al 31 de Diciembre de 2021.**
- 7. Estado Analítico del Activo del 01 de Enero al 31 de Diciembre de 2021.**
- 8. Estado Analítico de la Deuda y Otros Pasivos del 01 de Enero al 31 de Diciembre de 2021.**
- 9. Informe Sobre Pasivos Contingentes al 31 de Diciembre de 2021.**
- 10. Notas a los Estados Financieros.**

Hermosillo, Sonora., 04 Julio de 2022

## INFORME DE LOS AUDITORES INDEPENDIENTES

**A la Secretaria de la Contraloría General del Estado de Sonora y  
H. Consejo Directivo de la Universidad Tecnológica de Hermosillo Sonora.**

### Opinión

Hemos auditado los estados financieros adjuntos de la **Universidad Tecnológica de Hermosillo Sonora (UTHS)**, Organismo Público Descentralizado, que comprenden el estado de situación financiera, el estado analítico del activo y el estado Analítico de la deuda y otros pasivos al 31 de diciembre de 2021, y el estado de actividades, el estado de variaciones en la hacienda pública/patrimonio, el estado de flujos de efectivo, y el estado de cambios en la situación financiera, correspondientes al ejercicio terminado en dicha fecha, así como las notas explicativas a los estados financieros que incluyen un resumen de las políticas contables significativa.

En nuestra opinión, excepto por los efectos de las cuestiones descritas en la sección de Fundamento de la Opinión con Salvedades de nuestro informe, los estados financieros adjuntos, que se describen en el párrafo anterior, están preparados, en todos los aspectos materiales, de conformidad con las disposiciones en materia de información financiera que se indican en la Nota de Gestión Numero 4 relativa a las bases para la preparación de estados financieros, a los estados financieros que se acompañan y que están establecidas en la Ley General de Contabilidad Gubernamental.

### Fundamento de la opinión

No fue posible verificar la correcta valuación de algunos bienes inmuebles, con importe registrado en contabilidad de \$36.2 millones, toda vez que la entidad. los tiene registrados en su contabilidad, mas no cuenta con los documentos que acrediten los valores de entrada con los que fueron registrados en contabilidad.

No fue posible verificar la corrección de la depreciación del ejercicio en virtud de que algunos bienes inmuebles, no cuentan con los documentos que acrediten los valores de entrada con los que fueron registrados en contabilidad, valores que se toman como base para el cálculo de la depreciación estimada en \$1.18 millones, por mes que elevado al año representa \$14.2.

Hemos llevado a cabo nuestra auditoría de conformidad con las Normas Internacionales de Auditoría. Nuestra responsabilidad, de acuerdo con estas normas, se describen con más detalle en la sección "Responsabilidades del auditor para la auditoría de los estados financieros" de nuestro informe. Somos independientes de la entidad de conformidad con el Código de Ética Profesional del Instituto Mexicano de Contadores Públicos, A. C. (Código de Ética Profesional), junto con los requerimientos de ética que

#### OFICINA OBREGON:

Tlaxcala No. 152 Sur, E/Hidalgo y Guerrero, Cd. Obregón, Son.  
Tels. (644) 417-80-03 y 417-80-02 C.P. 85000  
Correo Electrónico: gastelumcota1@hotmail.com

#### OFICINA HERMOSILLO:

Campeche # 104, E/Escobedo y Gral. Reyes, Hermosillo Son.  
Tels. (662) 210 04 93 y 210 60 40 C.P. 83190  
Correo Electrónico: duranm@prodigy.net.mx



OBS 3  
OBS 5 Q  
CHIRIA C/P

son aplicables a nuestras auditorías de los estados financieros en México, y hemos cumplido con las demás responsabilidades de ética de conformidad con esos requerimientos y con el Código de Ética Profesional. Consideramos que la evidencia de auditoría que hemos obtenido proporciona una base suficiente y adecuada para nuestra opinión.

#### **Párrafo de énfasis por demandas laborales**

La Universidad mantiene procesos jurídicos en su contra, debido a que ciertos empleados alegan derechos laborales por \$34.7 millones. Actualmente se están desarrollando audiencias y procedimientos de recolección de pruebas. El resultado final de los litigios no puede ser determinado a la fecha de este informe, cabe hacer notar que durante el ejercicio terminado el 31 de diciembre de 2021 no se registró movimiento alguno en dicha cuenta; no obstante, lo anterior el informe de los abogados estiman que el saldo al cierre del ejercicio 2021, haciende a la cantidad de \$38.5 millones.

#### **Párrafo de énfasis por pasivo fiscal**

La Universidad tiene crédito fiscal firme fincado por el Servicio de Administración Tributaria (SAT) cuantificado al 30 de Diciembre del 2020 en cantidad de \$16.8 millones. Nos informó la administración de la Universidad (UTHS) que actualmente se están haciendo las gestiones necesarias para cubrir dicho adeudo.

#### **Párrafo de énfasis base de preparación contable y utilización de este informe**

Llamamos la atención sobre la Nota de Gestión Numero.4 de bases para la preparación de estados financieros, a los estados financieros adjuntos en la que se describen las bases contables utilizadas para la preparación de los mismos. Dichos estados financieros fueron preparados para cumplir con los requerimientos normativos gubernamentales a que está sujeta la entidad y para ser integrados en el Reporte de la Cuenta de Pública del Estado de Sonora, los cuales están presentados en los formatos que para tal efecto fueron establecidos por la Unidad de Contabilidad Gubernamental de la Secretaría de Hacienda; consecuentemente, éstos pueden no ser apropiados para otra finalidad, Nuestra opinión no se modifica por esta cuestión.

#### **Fundamento de la opinión**

Hemos llevado a cabo nuestra auditoría de conformidad con las Normas Internacionales de Auditoría. Nuestras responsabilidades, de acuerdo con estas normas, se describen con más detalle en la sección "Responsabilidades del auditor para la auditoría de los estados financieros" de nuestro informe. Somos independientes de la entidad de conformidad con el Código de Ética Profesional del Instituto Mexicano de Contadores Públicos, A.C., junto con los requerimientos de ética que son aplicables a nuestra auditoría de estados financieros en México, y hemos cumplido con las demás responsabilidades de ética de conformidad con esos requerimientos y con el Código de Ética Profesional. Consideramos que la evidencia de auditoría que hemos obtenido proporciona una base suficiente y adecuada para nuestra opinión.

#### **OFICINA OBREGON:**

Tlaxcala No. 152 Sur, E/Hidalgo y Guerrero, Cd. Obregón, Son.  
Tels. (644) 417-80-03 y 417-80-02 C.P. 85000  
Correo Electrónico: gastelumcota1@hotmail.com

#### **OFICINA HERMOSILLO:**

Campeche # 104, E/Escobedo y Gral. Reyes, Hermosillo Son.  
Tels. (662) 210 04 93 y 210 60 40 C.P. 83190  
Correo Electrónico: duranm@prodigy.net.mx



### **Responsabilidad de la administración y de los encargados del gobierno de la entidad sobre los estados financieros**

La administración es responsable de la preparación de los estados financieros adjuntos, de conformidad con las disposiciones en materia de información financiera establecidas en la Ley General de Contabilidad Gubernamental que se describen en el Punto 4 "Bases de preparación de los estados financieros" incluido en las Notas de Gestión Administrativa, a dichos estados financieros, y del control interno que la administración consideró necesario para permitir la preparación de estos estados financieros libres de incorrección material debida a fraude o error.

En la preparación de los estados financieros, la administración es responsable de la valoración de la capacidad de la entidad para continuar operando como una entidad en funcionamiento, revelando en su caso, las cuestiones relativas a la entidad y utilizando las bases contables aplicables a una entidad en funcionamiento, a menos que la administración tenga la intención de liquidar la entidad o cesar sus operaciones.

Los encargados del gobierno de la entidad son responsables de la supervisión del proceso de información financiera de la entidad.

### **Responsabilidad del auditor sobre la auditoría de los estados financieros**

Nuestros objetivos son obtener una seguridad razonable sobre de que los estados financieros en su conjunto, se encuentran libres de incorrección material, debido a fraude o error y emitir un informe de auditoría que contiene nuestra opinión. Seguridad razonable es un alto nivel de seguridad, pero no es una garantía, de que una auditoría realizada de conformidad con las Normas Internacionales de Auditoría siempre detecte una incorrección material cuando existe. Las incorrecciones pueden deberse a fraude o error y son consideradas materiales si individualmente, o en su conjunto, puede preverse razonablemente que influyan en las decisiones económicas que los usuarios hacen basándose en los estados financieros.

Como parte de una auditoría de conformidad con las Normas Internacionales de Auditoría, aplicamos nuestro juicio profesional y mantenemos una actitud de escepticismo profesional durante toda la auditoría.

También identificamos y evaluamos los riesgos de incorrección material en los estados financieros, debido a fraude o error, diseñamos y aplicamos los procedimientos de auditoría para responder a esos riesgos y obtener evidencia de auditoría suficiente y apropiada para obtener una base para nuestra opinión. El riesgo de no detectar una incorrección material debida a fraude es mayor que en el caso de una incorrección material, ya que el fraude puede implicar colusión, falsificación, manifestaciones intencionalmente erróneas, omisiones intencionales o la anulación del control interno.

#### **OFICINA OBREGON:**

Tlaxcala No. 152 Sur, E/Hidalgo y Guerrero, Cd. Obregón, Son.  
Tels. (644) 417-80-03 y 417-80-02 C.P. 85000  
Correo Electrónico: gastelumcota1@hotmail.com

#### **OFICINA HERMOSILLO:**

Campeche # 104, E/Escobedo y Gral. Reyes, Hermosillo Son.  
Tels. (662) 210 04 93 y 210 60 40 C.P. 83190  
Correo Electrónico: duranm@prodigy.net.mx



Obtenemos conocimiento del control interno importante para la auditoría con el fin de diseñar los procedimientos de auditoría que consideramos adecuados en las circunstancias, y no con la finalidad de expresar una opinión sobre la eficacia del control interno de la entidad.

Evaluamos lo apropiado de las políticas contables utilizadas y la razonabilidad de las estimaciones contables, así como las revelaciones hechas por la administración de la entidad.

Concluimos sobre lo apropiado del uso de la administración de las bases contables aplicables a una entidad en funcionamiento y, con base en la evidencia de auditoría obtenida, concluimos sobre si existe o no una incertidumbre importante relacionada con eventos o condiciones que pueden originar dudas significativas sobre la capacidad de la entidad para continuar como entidad en funcionamiento. Si concluimos que existe una incertidumbre importante, se nos requiere que llamemos la atención en nuestro informe de auditoría sobre la correspondiente información revelada en los estados financieros o, si dicha revelación es insuficiente, que expresemos una opinión modificada. Nuestras conclusiones se basan en la evidencia de auditoría obtenida hasta la fecha de nuestro informe. Sin embargo, hechos o condiciones futuros pueden ser causa de que la entidad deje de ser una entidad en funcionamiento.

Nos comunicamos con los responsables del gobierno de la entidad en relación, entre otras cuestiones, con el alcance planeado y el momento de realización de la auditoría y los hallazgos importantes de la auditoría, así como cualquier deficiencia significativa en el control interno que identificamos durante nuestra auditoría.

#### Otras cuestiones

Los estados financieros de la **Universidad Tecnológica de Hermosillo Sonora (UTHS)**, correspondientes al ejercicio terminado al 31 de diciembre de 2020, fueron auditados por otro auditor con fecha del **24 de Mayo del 2021**, mismos que se presentan para efecto de comparabilidad.

**GASTELUM COTA Y ASOCIADOS, S.C.**

  
C.P.C. **RODOLFO DURAN MAJUL**  
CEDULA PROFESIONAL No. 210078

**UNIVERSIDAD TECNOLÓGICA DE HERMOSILLO SONORA**  
**Estado de Situación Financiera**

Al 31 de Diciembre de 2021  
Pesos Históricos

Activo	Al 31/Dic/2021	Al 31/Dic/2020		Al 31/Dic/2021	Al 31/Dic/2019
<b>ACTIVO</b>			<b>PASIVO</b>		
<b>ACTIVO CIRCULANTE</b>			<b>PASIVO CIRCULANTE</b>		
Efectivo y Equivalentes (Nota 1)	1,335,646	7,731,324	Cuentas por Pagar a Corto Plazo (Nota 4)	25,828,196	28,402,842
Derechos a Recibir Efectivo o Equivalentes (Nota 2)	302,770	5,432	Documentos por Pagar a Corto Plazo	-	-
Derechos a Recibir Bienes o Servicios	-	-	Porción a Corto Plazo de la Deuda Pública a Largo Plazo	-	-
Inventarios	-	-	Titulos y Valores a Corto Plazo	-	-
Almacenes	-	-	Pasivos Diferidos a Corto Plazo	-	-
Estimación por Pérdida o Deterioro de Act Circ	-	-	Fondos y Bienes de Terceros en Garantía y/o Admon. C.P.	2,100	2,100
Otros Activos Circulantes	-	-	Provisiones a Corto Plazo	-	-
			Otros Pasivos a Corto Plazo	-	-
<b>TOTAL DE ACTIVOS CIRCULANTES</b>	<b>1,638,416</b>	<b>7,736,756</b>	<b>TOTAL PASIVOS CIRCULANTE</b>	<b>25,830,296</b>	<b>28,404,942</b>
<b>ACTIVO NO CIRCULANTE</b>			<b>PASIVO NO CIRCULANTE</b>		
Inversiones Financieras a Largo Plazo	-	-	Cuentas por Pagar a Largo Plazo	-	-
Derechos a Recibir Efectivo o Equiv. a L.P.	-	-	Documentos por Pagar a Largo Plazo	-	-
Bienes Inmuebles, Infraestructura (Nota 3)	164,686,863	164,686,863	Deuda Pública a Largo Plazo	-	-
Bienes Muebles	104,031,341	95,613,423	Pasivos Diferidos a Largo Plazo	-	-
Activos Intangibles	4,143,129	4,143,129	Fondos y Bienes de Terceros en Garantía y/o en Admón L.P.	-	-
Depreciación, Deterioro y Amort. Acum. de Bienes	161,494,207	206,328,745	Provisiones a Largo Plazo	-	-
Activos Diferidos	-	-	<b>TOTAL DE PASIVOS NO CIRCULANTES</b>	<b>-</b>	<b>-</b>
Estimación por Pérdida o Deterioro de Act. no Circ	-	-	<b>TOTAL DEL PASIVO</b>	<b>25,830,296</b>	<b>28,404,942</b>
Otros Activos no Circulantes	1,023,203	1,023,203	<b>Hacienda Pública/Patrimonio</b>		
<b>TOTAL DE ACTIVOS NO CIRCULANTES</b>	<b>112,390,329</b>	<b>59,137,873</b>	<b>Hacienda Pública/Patrimonio Contribuido</b> (Nota 5)	<b>259,415,725</b>	<b>252,878,523</b>
			Aportaciones	208,293,294	208,293,294
			Donaciones de Capital	52,323,370	45,786,168
			Actualización de la Hacienda Pública/Patrimonio	- 1,200,939.00	- 1,200,939.00
			<b>Hacienda Pública/Patrimonio Generado</b>	<b>- 171,217,276</b>	<b>- 214,408,836</b>
			Resultados del Ejercicio (Ahorro/Desahorro)	- 8,329,415	- 3,038,041
			Resultados de Ejercicios Anteriores	- 162,880,405	- 211,370,795
			Revalúos	-	-
			Reservas	-	-
			Rectificaciones de Resultados de Ejercicios Anteriores	- 7,456	-
			<b>Exceso o Insuf. en la Act. de la Hacienda Púb./Patrim.</b>	<b>-</b>	<b>-</b>
			Resultado por Posición Monetaria	-	-
			Resultado por Tenencia de Activos no Monetarios	-	-
			<b>Total Hacienda Pública/Patrimonio</b>	<b>88,198,449</b>	<b>38,469,687</b>
<b>TOTAL DEL ACTIVO</b>	<b>114,028,745</b>	<b>66,874,629</b>	<b>TOTAL DEL PASIVO Y HACIENDA PUBLICA/PATRIMONIO</b>	<b>114,028,745</b>	<b>66,874,629</b>

\*Bajo protesta de decir verdad declaramos que los Estados Financieros y sus Notas, son razonablemente correctos y son responsabilidad del emisor\*

  
DR. ABEL LEYVA CASTELLANOS  
RECTOR

  
C.P. AMANCIA JOSEFINA ZEPEDA ARRIAGA  
DIRECTOR DE ADMINISTRACION Y FINANZAS

**UNIVERSIDAD TECNOLÓGICA DE HERMOSILLO SONORA**

Estado de Actividades

Del 01 de Enero al 31 de Diciembre de 2021

Pesos Históricos

Concepto	Al 31/Dic/2021	Al 31/Dic/2020
<b>INGRESOS Y OTROS BENEFICIOS</b>		
<b>Ingresos de Gestión</b>	<b>16,088,604</b>	<b>17,811,328</b>
Impuestos	-	-
Cuotas y Aportaciones de Seguridad Social	-	-
Contribuciones de Mejoras	-	-
Derechos	-	-
Productos	51,383.81	72,261.00
Aprovechamientos	-	-
Ingresos por Venta de Bienes y Prestación de Servicios	16,037,220	17,739,067
<b>Participaciones, Aportaciones, Convenios, Incentivos Derivados de la Colaboración Fiscal, Fondos Distintos de Aportaciones, Transferencias, Asignaciones, Subsidios, y Pensiones y Jubilaciones</b>	<b>126,045,424</b>	<b>122,906,316</b>
Participaciones, Aportaciones, Convenios, Incentivos Derivados de la Colaboración Fiscal y Fondos Distintos de Aportaciones	-	2,640,000
Transferencias, Asignaciones, Subsidios y Subvenciones, y Pensiones y Jubilaciones (Nota 6)	126,045,424	120,266,316
<b>Otros Ingresos y Beneficios</b>	<b>21,009</b>	<b>250,033</b>
Ingresos Financieros	7	33
Incremento por Variación de Inventarios	-	-
Disminución del Exceso de Estimaciones por Pérdida o Deterioro u Obsolescencia	-	-
Disminución del Exceso de Provisiones	-	-
Otros Ingresos y Beneficios Varios	21,002	250,000
<b>Total de Ingresos y Otros Beneficios</b>	<b>142,155,037</b>	<b>140,967,677</b>
<b>GASTOS Y OTRAS PERDIDAS</b>		
<b>Gastos de Funcionamiento (Nota 7)</b>	<b>142,663,779</b>	<b>137,129,076</b>
Servicios Personales	127,294,319	122,095,664
Materiales y Suministros	1,141,760	485,524
Servicios Generales	14,227,700	14,547,887
<b>Transferencia, Asignaciones, Subsidios y Otras Ayudas</b>	<b>1,969,990</b>	<b>1,915,671</b>
Transferencias Internas y Asignaciones al Sector Público	-	-
Transferencias al Resto del Sector Público	-	-
Subsidios y Subvenciones	50,000	-
Ayudas Sociales	1,919,990	1,915,671
Pensiones y Jubilaciones	-	-
Transferencias a Fideicomisos, Mandatos y Contratos Análogos	-	-
Transferencias a la Seguridad Social	-	-
Donativos	-	-
Transferencias al Exterior	-	-
<b>Participaciones y Aportaciones</b>	-	-
Participaciones	-	-
Aportaciones	-	-
Convenios	-	-
<b>Intereses, Comisiones y Otros Gastos de la Deuda Pública</b>	-	-
Intereses de la Deuda Pública	-	-
Comisiones de la Deuda Pública	-	-
Gastos de la Deuda Pública	-	-
Costo por Coberturas	-	-
Apoyos Financieros	-	-
<b>Otros Gastos y Pérdidas Extraordinarias</b>	<b>5,850,684</b>	<b>4,960,973</b>
Estimaciones, Depreciaciones, Deterioros, Obsolescencia y Amortizaciones	5,850,684	4,960,973
Provisiones	-	-
Disminución de Inventarios	-	-
Aumento por Insuficiencia de Estimaciones por Perdida o Deterioro u Obsolescencia	-	-
Aumento por Insuficiencia de Provisiones	-	-
Otros Gastos	-	-
<b>Inversión Pública</b>	-	-
Inversión Pública no Capitalizable	-	-
<b>TOTAL DE GASTOS Y OTRAS PERDIDAS</b>	<b>150,484,452</b>	<b>144,005,719</b>
<b>Resultados del Ejercicio (Ahorro/Desahorro)</b>	<b>- 8,329,415 -</b>	<b>3,038,042</b>

\*Bajo protesta de decir verdad declaramos que los Estados Financieros y sus Notas, son razonablemente correctos y son responsabilidad del emisor\*

  
DR. ABEL LEYVA CASTELLANOS  
RECTOR

  
C.P. AMANCIA JOSEFINA ZEPEDA ARRIAGA  
DIRECTOR DE ADMINISTRACION Y FINANZAS

**UNIVERSIDAD TECNOLÓGICA DE HERMOSILLO SONORA**

Estado de Variación en la Hacienda Pública

Del 01 de Enero al 31 de Diciembre de 2021

Pesos Históricos

Concepto	Hacienda Pública / Patrimonio Contribuido	Hacienda Pública / Patrimonio Generado de Ejercicios Anteriores	Hacienda Pública / Patrimonio Generado del Ejercicio	Exceso o Insuficiencia en la Actualización de la Hacienda Pública/Patrimonio	Total
<b>Hacienda Pública / Patrimonio Contribuido Neto de 2020</b>	<b>252,878,523</b>	-	-	-	<b>252,878,523</b>
Aportaciones	208,293,294	-	-	-	208,293,294
Donaciones de Capital	45,786,168	-	-	-	45,786,168
Actualización de la Hacienda Pública/Patrimonio	- 1,200,939	-	-	-	1,200,939
<b>Hacienda Pública / Patrimonio Generado Neto de 2020</b>	-	<b>- 211,370,795</b>	<b>- 3,038,041</b>	-	<b>- 214,408,836</b>
Resultados del Ejercicio (Ahorro/Desahorro)	-	-	- 3,038,041	-	- 3,038,041
Resultados de Ejercicios Anteriores	-	- 211,370,795	-	-	- 211,370,795
Revalúos	-	-	-	-	-
Reservas	-	-	-	-	-
Rectificaciones de Resultados de Ejercicios Anteriores	-	-	-	-	-
<b>Exceso o Insuficiencia en la Actualización de la Hacienda Pública / Patrimonio Neto de 2020</b>	-	-	-	-	-
Resultado por Posición Monetaria	-	-	-	-	-
Resultado por Tenencia de Activos no Monetarios	-	-	-	-	-
<b>Hacienda Pública / Patrimonio Neto Final de 2020</b>	<b>252,878,523</b>	<b>- 211,370,795</b>	<b>- 3,038,041</b>	-	<b>38,469,687</b>
<b>Cambios en la Hacienda Pública/Patrimonio Contribuido Neto de 2021</b>	<b>6,537,202</b>	-	-	-	<b>6,537,202</b>
Aportaciones	6,537,202	-	-	-	6,537,202
Donacion de Capital	6,537,202	-	-	-	6,537,202
Actualizaciones de la Hacienda Pública/Patrimonio	-	-	-	-	-
<b>Variaciones de la Hacienda Pública / Patrimonio Generado Neto de 2021</b>	-	<b>48,482,934</b>	<b>- 5,291,374</b>	-	<b>43,191,560</b>
Resultados del Ejercicio (Ahorro/Desahorro)	-	-	- 8,329,415	-	- 8,329,415
Resultados de Ejercicios Anteriores	-	48,490,390	3,038,041	-	51,528,431
Revalúos	-	-	-	-	-
Reservas	-	-	-	-	-
Rectificaciones de Resultados de Ejercicios Anteriores	-	7,456	-	-	7,456
<b>Cambios en el Exceso o Insuficiencia en la Actualización de la Hacienda Pública / Patrimonio Neto de 2021</b>	-	-	-	-	-
Resultado por Posición Monetaria	-	-	-	-	-
Resultado por Tenencia de Activos no Monetarios	-	-	-	-	-
<b>Hacienda Pública / Patrimonio Neto Final de 2021 (Nota 8)</b>	<b>259,415,725</b>	<b>- 162,887,861</b>	<b>- 8,329,415</b>	-	<b>88,198,449</b>

\*Bajo protesta de decir verdad declaramos que los Estados Financieros y sus Notas, son razonablemente correctos y son responsabilidad del emisor\*

  
DR. ABEL LEYVA CASTELLANOS  
RECTOR

  
C.P. AMANCIA JOSEFINA ZEPEDA ARRIAGA  
DIRECTOR DE ADMINISTRACION Y FINANZAS

**UNIVERSIDAD TECNOLÓGICA DE HERMOSILLO SONORA**

Estado de Cambios en la Situación Financiera

Del 01 de Enero al 31 de Diciembre de 2021

Cuentas			Origen	Aplicación
<b>ACTIVO</b>			<b>6,395,678</b>	<b>53,549,794</b>
<b>Activo Circulante</b>			<b>6,395,678</b>	<b>297,338</b>
Efectivo y Equivalentes			6,395,678	
Derechos a Recibir Efectivo o Equivalentes			-	297,338
Derechos a Recibir Bienes o Servicios			-	-
Inventario			-	-
Almacenes			-	-
Estimación por Pérdida o Deterioro de Activos Circulantes			-	-
Otros Activos Circulantes			-	-
<b>Activo No Circulante</b>			-	<b>53,252,456</b>
Inversiones Financieras a Largo Plazo			-	-
Derechos a Recibir Efectivo o Equivalentes a Largo Plazo			-	-
Bienes Inmuebles, Infraestructura y Construcciones en Proceso			-	-
Bienes Muebles			-	8,417,918
Activos Intangibles			-	-
Depreciación, Deterioro y Amortización Acumulada de Bienes			-	44,834,538
Activos Diferidos			-	-
Estimación por Pérdida o Deterioro de Activos no Circulantes			-	-
Otros Activos No Circulantes			-	-
<b>Pasivo</b>			-	<b>2,574,646</b>
<b>Pasivo Circulante</b>			-	<b>2,574,646</b>
Cuentas por Pagar a Corto Plazo			-	2,574,646
Documentos por Pagar a Corto Plazo			-	-
Porción a Corto Plazo de la Deuda Pública a Largo Plazo			-	-
Títulos y Valores a Corto Plazo			-	-
Pasivos Diferidos a Corto Plazo			-	-
Fondos y Bienes de Terceros en Garantía y/o Administración a Corto Plazo			-	-
Provisiones a Corto Plazo			-	-
Otros Pasivos a Corto Plazo			-	-
<b>Pasivo No Circulante</b>			-	-
Cuentas por Pagar a Largo Plazo			-	-
Documentos por Pagar a Largo Plazo			-	-
Deuda Pública a Largo Plazo			-	-
Pasivos Diferidos a Largo Plazo			-	-
Fondos y Bienes de Terceros en Garantía y/o en Admon. a Largo Plazo			-	-
Provisiones a Largo Plazo			-	-
<b>HACIENDA PÚBLICA/PATRIMONIO</b>			<b>55,027,592</b>	<b>5,298,830</b>
<b>Hacienda Pública/Patrimonio Contribuido</b>			<b>6,537,202</b>	-
Aportaciones			-	-
Donaciones de Capital			6,537,202	-
Actualización de la Hacienda Pública/Patrimonio			-	-
<b>Hacienda Pública/Patrimonio Generado</b>			<b>48,490,390</b>	<b>5,298,830</b>
Resultados del Ejercicio (Ahorro/ Desahorro)			-	-
Resultados de Ejercicios Anteriores			48,490,390	5,291,374
Revalúos			-	-
Reservas			-	-
Rectificaciones de Resultados de Ejercicios Anteriores			-	7,456
<b>Excesos o Insuficiencia en la Actualización de la Hacienda Pública/Patrimonio</b>			-	-
Resultado por Posición Monetaria			-	-
Resultado por Tenencia de Activos no Monetarios			-	-

\*Bajo protesta de decir verdad declaramos que los Estados Financieros y sus Notas, son razonablemente correctos y son responsabilidad del emisor\*

  
**DR. ABEL LEYVA CASTELLANOS**  
**RECTOR**

  
**C.P. AMANCIA JOSEFINA ZEPEDA ARRIAGA**  
**DIRECTOR DE ADMINISTRACION Y FINANZAS**

UNIVERSIDAD TECNOLÓGICA DE HERMOSILLO SONORA

Estado de Flujos de Efectivo

Del 01 de Enero al 31 de Diciembre de 2021

Pesos Históricos

Concepto	2021	2020
<b>Flujo de Efectivo de las Actividades de Operación</b>		
<b>Origen</b>	<b>142,137,730</b>	<b>140,967,645</b>
Impuestos	-	-
Cuotas y Aportaciones de Seguridad Social	-	-
Contribuciones de Mejoras	-	-
Derechos	-	-
Productos	51,383	72,261
Aprovechamientos	-	-
Ingresos por Venta de Bienes y Prestación de Servicios	16,040,922	17,989,067
Participaciones, Aportaciones, Convenios, Incentivos Derivados de la Colaboración Fiscal y Fondos Distintos de Aportaciones	-	-
Transferencias, Asignaciones, Subsidios y Subvenciones, y Pensiones y Jubilaciones	126,045,424	120,266,316
Otros Ingresos y Beneficios Varios	-	2,640,000
Otros Origenes de Operación	-	-
<b>Aplicación</b>	<b>148,046,179</b>	<b>140,388,145</b>
Servicios Personales	125,265,726	119,093,792
Materiales y Suministros	931,555	476,109
Servicios Generales	13,056,226	13,935,457
Transferencias Internas y Asignaciones al Sector Público	-	-
Transferencias al Resto del Sector Público	-	-
Subsidios y Subvenciones	50,000	-
Ayudas Sociales	1,868,309	1,915,671
Pensionamientos y Jubilaciones	-	-
Transferencias a Fideicomisos, Mandatos y Contratos Análogos	-	-
Transferencias a la Seguridad Social	-	-
Donativos	-	-
Transferencias al Exterior	-	-
Participaciones	-	-
Aportaciones	-	-
Otras Aplicaciones de Operación	6,874,363	4,967,117
<b>Flujos Netos de Efectivo por Actividades de Operación</b>	<b>5,908,449</b>	<b>579,499</b>
<b>Flujos de Efectivo de las Actividades de Inversión</b>		
<b>Origen</b>	<b>21,000</b>	-
Bienes Inmuebles Infraestructura y Construcciones en Proceso	-	-
Bienes Muebles	21,000	-
Otros Origenes de Inversión	-	-
<b>Aplicación</b>	<b>508,229</b>	<b>119,862</b>
Bienes Inmuebles Infraestructura y Construcciones en Proceso	-	-
Bienes Muebles	508,229	119,862
Otras Aplicaciones de Inversión Bajas	-	-
Otras Aplicaciones de Inversión	-	-
<b>Flujos Netos de Efectivo por Actividades de Inversión</b>	<b>487,229</b>	<b>119,862</b>
<b>Flujos de Efectivo de las Actividades de Financiamiento</b>		
<b>Origen</b>	-	-
Endeudamiento Neto	-	-
Interno	-	-
Externo	-	-
Otros Origenes de Financiamiento	-	-
<b>Aplicación</b>	-	-
Servicios de la Deuda	-	-
Interno	-	-
Externo	-	-
Otras Aplicaciones de Financiamiento	-	-
<b>Flujos Netos de Efectivo por Actividades de Financiamiento</b>	-	-
<b>Incremento/Disminución Neta en el Efectivo y Equivalentes al Efectivo</b>	<b>6,395,678</b>	<b>459,637</b>
<b>Efectivo y Equivalentes al Efectivo al Inicio del Ejercicio</b>	<b>7,731,324</b>	<b>7,271,687</b>
<b>Efectivo y Equivalentes al Efectivo al Final del Ejercicio (Nota 9)</b>	<b>1,335,646</b>	<b>7,731,324</b>

\*Bajo protesta de decir verdad declaramos que los Estados Financieros y sus Notas, son razonablemente correctos y son responsabilidad del emisor

DR. ABEL LEYVA CASTELLANOS  
RECTOR

C.P. AMANCIA JOSEFINA ZEPEDA ARRIAGA  
DIRECTOR DE ADMINISTRACION Y FINANZAS

**UNIVERSIDAD TECNOLÓGICA DE HERMOSILLO SONORA**

Estado Analítico del Activo  
Del 1o de Enero al 31 de Diciembre de 2021  
(Pesos Históricos)

Concepto	Saldo Inicial 1	Cargos del Periodo 2	Abonos del Periodo 3	Saldo Final 4 (1+2-3)	Variación del Periodo (4-1)
<b>ACTIVO</b>	<b>66,874,629</b>	<b>444,983,313</b>	<b>397,829,196</b>	<b>114,028,745</b>	<b>47,154,116</b>
<b>Activo Circulante</b>	<b>7,736,756</b>	<b>435,874,875</b>	<b>441,973,215</b>	<b>1,638,416</b>	<b>6,098,340</b>
Efectivo y Equivalentes	7,731,324	292,699,441	299,095,119	1,335,646	6,395,678
Derechos a Recibir Efectivo o Equivalentes	5,432	143,175,434	142,878,096	302,770	297,338
Derechos a Recibir Bienes o Servicios	-	-	-	-	-
Inventarios	-	-	-	-	-
Almacenes	-	-	-	-	-
Estimación por Pérdida o Deterioro de Activos Circulantes	-	-	-	-	-
Otros Activos Circulantes	-	-	-	-	-
<b>Activo No Circulante</b>	<b>59,137,873</b>	<b>9,108,438</b>	<b>44,144,018</b>	<b>112,390,329</b>	<b>53,252,456</b>
Inversiones Financieras a Largo Plazo	-	-	-	-	-
Derechos a Recibir Efectivo o Equivalentes a Largo Plazo	-	-	-	-	-
Bienes Inmuebles, Infraestructura y Construcciones en Proceso	164,686,863	-	-	164,686,863	-
Bienes Muebles	95,613,423	8,763,178	345,260	104,031,341	8,417,918
Activos Intangibles	4,143,129	-	-	4,143,129	-
Depreciación, Deterioro y Amortización Acumulada de Bienes	206,328,745	345,260	44,489,278	161,494,207	44,834,538
Activos Diferidos	-	-	-	-	-
Estimación por Pérdida o Deterioro de Activos no Circulantes	-	-	-	-	-
Otros Activos no Circulantes	1,023,204	-	-	1,023,204	-

"Bajo protesta de decir verdad declaramos que los Estados Financieros y sus Notas, son razonablemente correctos y son responsabilidad del emisor"

  
DR. ABEL LEYVA CASTELLANOS  
RECTOR

  
C.P. AMANCIA JOSEFINA ZEPEDA ARRIAGA  
DIRECTOR DE ADMINISTRACION Y FINANZAS

**UNIVERSIDAD TECNOLÓGICA DE HERMOSILLO SONORA**

Estado Analítico de la Deuda y Otros Pasivos  
del 01 de Enero al 31 de Diciembre de 2021

Denominación de las Deudas	Moneda de Contratación	Institución o País Acreedor	Saldo Inicial del Periodo	Saldo Final del Periodo
<b>DEUDA PUBLICA</b>				
<b>Corto Plazo</b>				
<b>Deuda Interna</b>				
Instituciones de Crédito				
Títulos y Valores				
Arrendamientos Financieros				
<b>Deuda Externa</b>				
Organismos Financieros Internacionales				
Deuda Bilateral				
Títulos y Valores				
Arrendamientos Financieros				
Subtotal Corto Plazo				
<b>Largo Plazo</b>				
<b>Deuda Interna</b>				
Instituciones de Crédito				
Títulos y Valores				
Arrendamientos Financieros				
<b>Deuda Externa</b>				
Organismos Financieros Internacionales				
Deuda Bilateral				
Títulos y Valores				
Arrendamientos Financieros				
Subtotal Largo Plazo				
Otros Pasivos	Pesos	México	28,404,942	25,830,297
<b>Total Deuda y Otros Pasivos</b>			<b>\$ 28,404,942</b>	<b>\$ 25,830,297</b>

"Bajo protesta de decir verdad declaramos que los Estados Financieros y sus Notas, son razonablemente correctos y son responsabilidad del emisor"

  
\_\_\_\_\_  
DR. ABEL LEYVA CASTELLANOS  
RECTOR

  
\_\_\_\_\_  
C.P. AMANCIA JOSEFINA ZEPEDA ARRIAGA  
DIRECTOR DE ADMINISTRACION Y FINANZAS



**UNIVERSIDAD TECNOLÓGICA DE HERMOSILLO SONORA**  
**Informe Sobre Pasivos Contingentes**  
**al 31 de Diciembre de 2021**

CONCEPTO	SALDO AL 01 DE ENERO DE 2020	SALDO AL 31 DE DICIEMBRE DE 2021
<b>A Corto Plazo</b>		
<b>A Mediano Plazo</b>		
Pensiones y Jubilaciones	-	-
Demandas Laborales	34,746,920	34,746,920
<b>A Largo Plazo</b>		
<b>TOTAL</b>	<b>34,746,920</b>	<b>34,746,920</b>

"Bajo protesta de decir verdad declaramos que los Estados Financieros y sus Notas, son razonablemente correctos y son responsabilidad del emisor"

  
 \_\_\_\_\_  
**DR. ABEL LEYVA CASTELLANOS**  
**RECTOR**

  
 \_\_\_\_\_  
**C.P. AMANCIA JOSEFINA ZEPEDA ARRIAGA**  
**DIRECTOR DE ADMINISTRACION Y FINANZAS**

X

**UNIVERSIDAD TECNOLOGICA DE HERMOSILLO SONORA**

**Notas a los Estados Financieros  
Período del 1º. De Enero al 31 de Diciembre de 2021**

**1) Notas de Desglose**

**1.- Efectivo y equivalentes**

El rubro de Efectivo y equivalentes está integrado por recursos federales, estatales e ingresos propios y estos son valuados en moneda de curso legal y representan el efectivo disponible en las cuentas bancarias a nombre de la institución, se compone de la siguiente manera:

<b>Nombre de la Cuenta</b>	<b>Al 31 de Diciembre 2021</b>	<b>Al 31 de Diciembre 2020</b>
<b>Bancos/Tesorería:</b>		
Banamex		
135 Federal Especifica 2020	0	1,745,762
210 Federal Especifica 2021	1,146	0
213 Te Connectivity	0	184,118
401 PRODEP 2014	53	1,068,059
402 Operación	327,781	118,555
410 Recursos Propios	382,465	141,304
429 Nómina	513,182	8,599
479 Conacyt Empresas	54,050	9,805
509 Estatal Especifica 2021	50,213	0
530 Estatal Especifica 2020	0	2,134,552
824 Entidad	1	320,000
977 Conacyt 2020	6,755	2,000,570
<b>Total</b>	<b>1,335,646</b>	<b>7,731,324</b>

Las cuentas bancarias están integradas principalmente por las cuentas:

Cuenta 530 Estatal Específica 2020, la cual recibió depósitos de subsidio estatal de enero a junio del 2021

Cuenta 509 Estatal Específica 2021 que recibió depósitos de subsidio estatal de julio a diciembre del 2021

Cuenta 210 Federal Específica 2021 recibió los depósitos del subsidio federal durante el ejercicio 2021

Cuenta de 410 Recursos Propios, recibió los depósitos de los ingresos propios de la Universidad durante el ejercicio.

## 2.-Derechos a Recibir Efectivo o Equivalente

Nombre de la Cuenta	Al 31 de Diciembre 2021	Al 31 de Diciembre 2020
<b>Gastos por Comprobar</b>		
G. Sierra Badilla Mario César	290,328	
Varios Deudores Menores	6,777	4,495
Varios Deudores Menores de Viáticos	5,050	
Subsidio al Empleo	615	937
<b>Total</b>	<b>302,770</b>	<b>5,432</b>

El rubro de Derechos a Recibir Efectivo o Equivalentes se integra principalmente por importe en cantidad de \$290,328 a cargo de Sierra Badilla Mario Cesar por concepto de demanda interpuesta el 22 de diciembre de 2021 ante la Fiscalía Anticorrupción del Estado de Sonora por la Universidad (UTHS), por la probable comisión de los delitos de peculado, uso indebido de atribuciones y facultades.

La cuenta de varios deudores menores de gastos por comprobar \$6,777 y la de viáticos en cantidad de \$5,050 está representada por concepto de gastos por comprobar y viáticos pendientes al cierre del ejercicio.

## Activos No Circulantes

### 3.-Bienes Muebles e Inmuebles

Este rubro se integra como sigue:

Nombre de la Cuenta	Al 31 de Diciembre 2021	Al 31 de diciembre 2020
<b>Bienes Inmuebles</b>	<b>164,686,863</b>	<b>164,686,863</b>
Terrenos	7,756,456	7,756,456
Edificios No Habitacionales	152,957,261	152,957,261
Otros Bienes Inmuebles	3,973,146	3,973,146
<b>Bienes Muebles</b>	<b>104,031,341</b>	<b>95,613,423</b>
Mobiliario y Equipo de Administración	87,026,202	80,044,782
Mobiliario y Equipo Educativo y Recreativo	2,430,829	2,056,468
Vehículos y Equipo de Transporte	2,232,939	2,578,199
Maquinaria, Otros Equipos y Herramientas	8,775,352	7,367,955
Colecciones, Obras de Arte y Objetos Valiosos	3,566,019	3,566,019
<b>Total Bienes Inmuebles y Muebles</b>	<b>268,718,204</b>	<b>260,300,286</b>
<b>Activos Intangibles</b>		
Software	4,143,129	4,143,129
<b>Depreciaciones Acumuladas</b>	<b>(161,494,207)</b>	<b>(206,328,745)</b>
<b>Otros Activos No Circulantes</b>		
Bienes en Arrendamiento Financiero	1,023,203	1,023,203
<b>Total Activos No Circulantes</b>	<b>112,390,329</b>	<b>59,137,873</b>

La cuenta de Bienes Inmuebles está integrada por los importes de los terrenos y edificios, barda perimetral y plaza de las instalaciones donde se ubica la Universidad.

Durante el ejercicio se realizaron las siguientes altas de Bienes Muebles y están integradas tanto por bienes donados en cantidad de \$6,537,202, bienes adquiridos \$508,229 y reclasificaciones de bienes \$1,717,747, y las bajas corresponden a la enajenación de tres automóviles en cantidad de \$345,260.

CUENTA	ALTAS	BAJAS
Mobiliario y Equipo de Admón.		
Mobiliario y Equipo de Oficina y Estantería Equipo	4,455	
Cómputo y Tecnologías de la Información	5,574,937	
Otros Mobiliarios y Equipo de Administración	738,804	
Mobiliario y Equipo de Escuelas y Laboratorio	663,224	
Mobiliario y Equipo Educativo y Recreativo	374,361	
Vehículos y Equipo de Transporte	0	345,260
Maquinaria, Otros Equipos y Herramientas	1,407,397	
Colecciones, Obras de Arte y Objetos Valiosos	0	
<b>Totales</b>	<b>\$ 8,763,178</b>	<b>\$345,260</b>

#### 4.- Pasivo Circulante Cuentas por Pagar a Corto Plazo

Este rubro representa los compromisos adquiridos con los proveedores y las obligaciones a cargo de la Universidad, con motivo de las adquisiciones de materiales e insumos, así como la prestación de servicios para su operación, atendiendo en su caso los compromisos de pago establecidos en los contratos de prestación de servicios.

El saldo al 31 de diciembre de 2021 y 2020 en este rubro se encuentran en las siguientes cuentas:

Nombre de la Cuenta	Al 31 de Diciembre 2021	Al 31 de Diciembre 2020
Servicios personales por pagar a corto plazo	\$ 2,151,423	\$ 5,423,175
Proveedores	19,838,961	19,549,302
Transferencias otorgadas por pagar a corto plazo	0	0
Retenciones y contribuciones por pagar	2,238,669	1,542,938
Fondos y Bienes de Terceros en Garantía y/o Administración	2,100	2,100
Otras cuentas por pagar a corto plazo	1,599,143	1,887,427
<b>Total Cuentas por Pagar a Corto Plazo</b>	<b>25,830,296</b>	<b>28,404,942</b>
Cuentas por pagar a Largo Plazo	0	0
<b>Total Cuentas por Pagar a Corto y Largo Plazo</b>	<b>25,830,296</b>	<b>28,404,942</b>

La cuenta de Servicios Personales por pagar a corto plazo en cantidad de, \$ 2,151,423, se integra por remuneraciones por pagar, aportaciones de seguridad social por pagar al ISSSTE.

En la cuenta de proveedores en cantidad de \$ 19,838,961 está representada por el saldo del crédito firme No. 500-54-00-05-01-2018-1818, fincado por el Servicio de Administración Tributaria en cantidad de \$16,825,728, derivado de la auditoría practicada por el SAT al ejercicio 2016, el cual representa el 71% del saldo de este rubro, y la cantidad de \$1,458,528, derivado del crédito a favor del ISSSTE, por concepto de cuotas de seguridad social del ejercicio 2012, en ambos casos no se efectuó pago alguno por parte de la Universidad a estos créditos, y la cantidad de \$ 1,554,705 que representa proveedores de bienes y servicios pendientes de pago al cierre del ejercicio 2021.

La cuenta de Retenciones y Contribuciones por Pagar con importe de \$2,238,669 representa los importes de las Retenciones del ISR por concepto de Ingresos por Salarios y en General por la Prestación de un Servicio Personal Subordinado, en cantidad de \$1,364,373.00, así como también ISR Retenido por Honorarios en cantidad de \$ 994.00. y por Cuotas al ISSSTE en cantidad de \$873,302.00.

Las otras cuentas por pagar a corto plazo se integran por la cantidad de \$1,601,243.00, que representan las retenciones vía nómina por concepto de préstamos del ISSTE y del FOVISSTE

A la fecha de este informe con eventos posteriores verificamos que las cuentas por pagar hayan sido pagadas en su mayoría, excepto las mencionadas en el segundo párrafo de este rubro.

## 5.-Patrimonio

### Integración del patrimonio:

Los saldos que integran este rubro al 31 de Diciembre de 2021 y 2020.

Nombre de la Cuenta	Al 31 de Diciembre 2021	Al 31 de Diciembre 2020
<b>Hacienda Pública/Patrimonio Contribuido</b>		
Aportaciones	208,293,294	208,293,294
Donaciones de Capital	52,323,370	45,786,168
<b>Actualización de la Hacienda Pública/Patrimonio</b>	(1,200,939)	(1,200,939)
<b>Hacienda Pública /Patrimonio Generado</b>		
Resultados de Ejercicios Anteriores	(162,880,405)	(211,370,795)
Rectificaciones de Ejercicios Anteriores	(7,456)	
Resultado del Ejercicio(Ahorro/Desahorro)	(8,329,415)	(3,038,041)
<b>Total Patrimonio</b>	<b>88,198,449</b>	<b>38,469,687</b>

Durante el ejercicio la Entidad recibió donación de bienes muebles en cantidad de \$6,537,202.00, lo cual incrementó su patrimonio en el rubro de donaciones de capital.

Durante el ejercicio la cuenta de resultados de ejercicios anteriores y la cuenta de Rectificaciones de ejercicios anteriores se vieron ajustadas en cantidad neta de \$48,490,390.00, principalmente por ajuste en cantidad de \$ 50,347,417.89 a depreciaciones acumuladas de los edificios, por recomendación del despacho anterior, se procedió a este registro y también por rectificaciones de saldos, cancelación de saldos y reclasificaciones de ejercicios anteriores, realizadas durante el ejercicio 2021.

## 6.- Ingresos de Gestión

Se integra a continuación:

Nombre de la Cuenta	Al 31 de Diciembre 2021	Al 31 de Diciembre 2020
<b>Ingresos de la Gestión</b>	<b>16,088,604</b>	<b>17,739,067</b>
Ingresos por Venta de Bienes y Servicios	16,037,220	17,739,067
<b>Participaciones, Aportaciones, Transferencias, Asignaciones, Subsidios y Otras Ayudas</b>	<b>126,045,424</b>	<b>122,906,316</b>
Participaciones y Aportaciones	126,045,424	122,906,316
Otros Productos	51,384	72,261
Otros Ingresos y Beneficios	21,002	250,000
Intereses Ganados	7	33
<b>Total</b>	<b>142,155,037</b>	<b>140,967,677</b>

- a) Los ingresos de la Universidad al 31 de Diciembre de 2021 fueron \$142,155,037 que provienen principalmente de los subsidios o Federal, Subsidio Estatal e Ingresos Propios.
- b) Los principales conceptos de recaudación en Ingresos Propios son por las cuotas y colegiaturas de los alumnos que representan al 31 de Diciembre de 2021 un 11.28% del total recaudado. El resto se conforma por Ingresos derivados de actividades educacionales y por proyectos académicos.

## 7.-Gastos de Funcionamiento

Los egresos reconocidos y registrados por el ejercicio concluido el 31 de Diciembre de 2021, fueron por los conceptos siguientes:

Nombre de la Cuenta	Al 31 de Diciembre 2021	Al 31 de Diciembre 2020
<b>Gastos de Funcionamiento</b>		
Servicios Personales	127,294,319	122,095,664
Materiales y Suministros	1,141,760	485,524
Servicios Generales	14,227,700	14,547,887
<b>Transferencias, Asignaciones, Subsidios y Otras Ayudas</b>		
	1,969,990	1,915,671
<b>Tota Gastos de Funcionamiento</b>	<b>144,633,769</b>	<b>139,044,746</b>
Estimaciones, Depreciaciones, Deterioros, Obsolescencia y Amortización	5,850,684	4,960,973
<b>Total Egresos</b>	<b>150,484,453</b>	<b>144,005,719</b>

La cuenta de Gastos de Funcionamiento está representada por las erogaciones que se muestran en el cuadro anterior por la clasificación funcional del gasto, así como por el registro de las depreciaciones del ejercicio 2021, representando la erogación por concepto de Servicios Personales el 85 % del total de las erogaciones.

### NOTA 8 HACIENDA PÚBLICA/PATRIMONIO

#### Hacienda Pública/ Patrimonio Contribuido

El patrimonio de la Universidad se constituye entre otros, por:

- Los ingresos que obtiene por los servicios que presta a los alumnos y empresas en el cumplimiento de su objeto, los cuáles son administrados y operados libremente por la Universidad (UTHS), mediante previa aprobación de su Consejo Directivo
- Las aportaciones, subsidios y apoyos que le otorguen los Gobiernos Federales, Estatales y Municipales y los organismos de los sectores social y privado que coadyuvan a su funcionamiento
- Los legados y donaciones otorgados en su favor.
- Los derechos, bienes muebles e inmuebles que adquiera por cualquier título jurídico para el cumplimiento de su objeto
- Los rendimientos financieros por concepto de utilidades, intereses, dividendos, rendimiento de sus bienes y demás ingresos que adquiera por cualquier título legal.

## Variaciones en las cuentas de Patrimonio

Durante el ejercicio 2021 se realizaron los siguientes ajustes a la cuenta de Donaciones de Capital y Resultados de Ejercicios Anteriores, los cuales no fueron sometidos para discusión y autorización del Consejo Directivo:

### Donativos de Capital

<u>Concepto</u>	<u>Importe</u>
Registro de equipos de Equipo de Cómputo, Projectores tipo cañón, Equipo para Laboratorios, Equipo para Gastronomía.	\$ 6,537,202
<b>Total ajustes a la cuenta</b>	<b>\$ 6,537,202</b>

### Resultados de ejercicios anteriores

<u>Concepto</u>	<u>Importe</u>
Registro por el ajuste en el exceso de la depreciación de bienes inmuebles	\$ 50,347,418
Registro de equipos de moldeo donados por TE Connectivity"	\$ 1,407,397
Registro de la Devolución de recurso PRODEP 2020	(640,000)
Reclasificación depuración de varias cuentas	(2,624,425)
<b>Total ajustes a la cuenta</b>	<b>\$ 48,490,390</b>

Durante el ejercicio la Entidad recibió donación de bienes muebles en cantidad de \$6,537,202, lo cual incrementó su patrimonio en el rubro de donaciones de capital, arrojando un saldo en este rubro de \$ 88,198,449, que representa un incremento en el patrimonio del 129% en comparación con el ejercicio anterior.

## 9.-Flujo de Efectivo Estado de Variaciones en la Hacienda Pública

Concepto	2021	2020
<b>Flujo de Efectivo de las Actividades de Operación</b>		
<b>Origen</b>	<b>142,137,730</b>	<b>140,967,645</b>
Impuestos	-	-
Cuotas y Aportaciones de Seguridad Social	-	-
Contribuciones de Mejoras	-	-
Derechos	-	-
Productos	51,383	72,261
Aprovechamientos	-	-
Ingresos por Venta de Bienes y Prestación de Servicios	16,040,922	17,989,067
Participaciones, Aportaciones, Convenios, Incentivos Derivados de la Colaboración Fiscal y Fondos Distintos de Aportaciones	-	-
Transferencias, Asignaciones, Subsidios y Subvenciones, y Pensiones y Jubilaciones	126,045,424	120,266,316
Otros Ingresos y Beneficios Varios	-	-
Otros Orígenes de Operación	-	-
<b>Aplicación</b>	<b>148,046,179</b>	<b>140,388,145</b>
Servicios Personales	125,265,726	119,093,792
Materiales y Suministros	931,555	476,109
Servicios Generales	13,056,226	13,935,457
Transferencias Internas y Asignaciones al Sector Público	-	-
Transferencias al Resto del Sector Público	-	-
Subsidios y Subvenciones	50,000	-
Ayudas Sociales	1,868,309	1,915,671
Pensiones y Jubilaciones	-	-
Transferencias a Fideicomisos, Mandatos y Contratos Análogos	-	-
Transferencias a la Seguridad Social	-	-
Donativos	-	-
Transferencias al Exterior	-	-
Participaciones	-	-
Aportaciones	-	-
Otras Aplicaciones de Operación	6,874,363	4,967,117
<b>Flujos Netos de Efectivo por Actividades de Operación</b>	<b>- 5,908,449</b>	<b>579,499</b>

<b>Flujos de Efectivo de las Actividades de Inversión</b>		
<b>Origen</b>	<b>21,000</b>	<b>-</b>
Bienes Inmuebles Infraestructura y Construcciones en Proceso	-	-
Bienes Muebles	21,000	
Otros Orígenes de Inversión		
<b>Aplicación</b>	<b>508,229</b>	<b>119,862</b>
Bienes Inmuebles Infraestructura y Construcciones en Proceso	-	
Bienes Muebles	508,229	119,862
Otras Aplicaciones de Inversión Bajas		
Otras Aplicaciones de Inversión		
<b>Flujos Netos de Efectivo por Actividades de Inversión</b>	<b>- 487,229 -</b>	<b>119,862</b>
<b>Flujos de Efectivo de las Actividades de Financiamiento</b>		
<b>Origen</b>	<b>-</b>	<b>-</b>
Endeudamiento Neto		
Interno	-	-
Externo	-	-
Otros Orígenes de Financiamiento	-	-
<b>Aplicación</b>	<b>-</b>	<b>-</b>
Servicios de la Deuda		
Interno	-	-
Externo	-	-
Otras Aplicaciones de Financiamiento	-	-
<b>Flujos Netos de Efectivo por Actividades de Financiamiento</b>	<b>-</b>	<b>-</b>
<b>Incremento/Disminución Neta en el Efectivo y Equivalentes al Efectivo</b>	<b>- 6,395,678</b>	<b>459,637</b>
<b>Efectivo y Equivalentes al Efectivo al Inicio del Ejercicio</b>	<b>7,731,324</b>	<b>7,271,687</b>
<b>Efectivo y Equivalentes al Efectivo al Final del Ejercicio</b>	<b>1,335,646</b>	<b>7,731,324</b>

**Conciliación de Flujos de Efectivos Netos de las Actividades de Operación y la Cuenta de Ahorro/Desahorro antes de Rubros Extraordinarios.**

	<b>Al 31 de Diciembre 2021</b>	<b>Al 31 de Diciembre 2020</b>
Ahorro/Desahorro antes de rubros Extraordinarios	(5,908,449)	579,499
Movimientos de partidas (o rubros) que no afectan al efectivo		
Depreciación		
Amortización		
Incremento o Decremento en las provisiones		
Incremento en Inversiones producido por Revaluación		
Incremento en Inversiones	(487,229)	(119,862)
Ganancia/Pérdida en venta de propiedad, planta y equipo		
Incremento o Decremento en Cuentas por Cobrar		
Otras Aplicaciones		
<b>Flujo Neto de la Actividad</b>	<b>(6,395,678)</b>	<b>459,637</b>

**10.- CONTINGENCIAS**

- a).- Contingencia laboral que tiene la Universidad por diversas demandas laborales de sus empleados, alegando derechos laborales por \$34,746,920. Actualmente se están desarrollando audiencias y procedimientos de recolección de pruebas. El resultado final de los litigios no puede ser determinado actualmente.
- b). -La entidad no reconoce en sus Estados Financieros, la aplicación de la Norma de Información Financiera, NIF-D3 Beneficios Ampliados y Pasivo Laboral, así como la NIFGG SP 05 obligaciones laborales para el sector público, se recomienda que la Entidad realice el cálculo por medio de un Actuario Certificado especializado en pasivos laborales.

## NOTAS DE MEMORIA

Las cuentas de orden presupuestarias se integran como sigue:

<u>Concepto</u>	<u>2021</u>	<u>2020</u>
<b>Cuentas de Ingresos:</b>		
Ley de Ingresos Estimada	\$ 150,699,625	\$ 134,914,487
Ley de Ingresos por Ejecutar	(22,577,347)	(17,234,637)
Modificaciones a la Ley de Ingresos Estimada	14,036,452	23,287,796
Ley de Ingresos Devengada	0	0
Ley de Ingresos Recaudada	(142,158,730)	(140,967,645)
<b>Cuentas de egresos:</b>		
Presupuesto de Egresos Aprobado	150,699,625	134,914,487
Presupuesto de Egresos por ejercer	(19,116,501)	(19,461,255)
Modificaciones al Presupuesto de Egresos aprobado	14,036,452	25,235,739
Presupuesto de Egresos Comprometido	(477,579)	(1,018,514)
Presupuesto de Egresos Devengado	(3,461,952)	(4,564,457)
Presupuesto de Egresos Ejercido	141,680,046	434,889
Presupuesto de Egresos Pagado	(141,680,046)	(135,540,890)

Las cuentas de orden contable son las siguientes:

<u>Concepto</u>	<u>2021</u>	<u>2020</u>
Contingencia por Demandas Laborales	\$ 34,746,920	\$ 34,746,920
Bienes Bajo Contrato de Concesión	1,011,602	511,602
Deudores Diversos Cuentas Incobrables	799,491	799,491
	<u>\$ 36,058,013</u>	<u>\$ 36,058,013</u>

El rubro de Demandas Laborales corresponde a diversos juicios en contra de la Universidad, emprendidos por empleados en ejercicios anteriores, alegando derechos laborales.

## 2) NOTAS DE MEMORIA.

### CUENTAS DE ORDEN PRESUPUESTARIAS

CUENTA	DESCRIPCION	SALDO
8110	LEY DE INGRESOS ESTIMADA	150,699,625
8120	LEY DE INGRESOS POR EJECUTAR	22,577,347
8130	LEY DE INGRESOS MODIFICADA	14,036,452
8140	LEY DE INGRESOS DEVENGADA	142,158,730
8150	LEY DE INGRESOS RECAUDADA	142,158,730
8210	PRESUPUESTO DE EGRESOS APROBADO	150,699,625
8220	PRESUPUESTO DE EGRESOS POR EJERCER	19,116,501
8230	PRESUPUESTO MODIFICADO	14,036,452
8240	PRESUPUESTO DE EGRESOS COMPROMETIDO	477,579
8250	PRESUPUESTO DE EGRESOS DEVENGADO	145,141,997
82600	PRESUPUESTO DE EGRESOS EJERCIDO	141,680,046
82700	PRESUPUESTO DE EGRESOS PAGADO	141,680,046

### CUENTAS DE ORDEN CONTABLES

La institución maneja cuentas de orden contables respecto de valores, emisión de obligaciones, avales y garantías, y juicios además de deudores diversos varios y por convenios alumnos, siendo las siguientes:

74100	DEMANDAS JUDICIALES EN PROCESO DE RESOLUCION	34,746,920
74200	RESOLUCION DE DEMANDAS EN PROCESOS JUDICIALES	-34,746,920
76100	BIENES BAJO CONTRATO EN CONCESIÓN	1,011,602
76200	CONTRATO DE CONCESIÓN POR BIENES	-1,011,602
7660	DEUDORES DIVERSOS, CUENTAS INCOBRABLES.	799,491
7670	CUENTAS INCOBRABLES DE DEUDORES DIVERSOS	-799,491

### **3) NOTAS DE GESTIÓN ADMINISTRATIVA.**

#### **1. Introducción.**

En apego y cumplimiento de la Ley General de Contabilidad Gubernamental y todos las Normas, Postulados Básicos y demás Normatividad emitida por el CONAC (Consejo Nacional de Armonización Contable) podemos afirmar que los principales aspectos económicos-financieros que influyen en la elaboración de este documento, la Universidad emite su información financiera, contable y presupuestal en el sistema del sistema SAACG (Sistema Automatizado de Administración y Contabilidad Gubernamental).

#### **2. Panorama Económico y Financiero.**

De acuerdo con el entorno financiero en el cual se han desarrollado las operaciones de la Universidad Tecnológica de Hermosillo Sonora (UTHS), se cuenta con un presupuesto del Gobierno Federal, así como del Estado de Sonora, así como Ingresos propios por los servicios que la entidad le presta a los alumnos, así como los servicios prestados por capacitación a las empresas, recursos con los cuales se logra cumplir con las metas establecidas en el Programa Operativo Anual, aunado a las medidas de austeridad y distribución equitativa de los recursos y atendiendo así la aplicación correcta de los recursos federales etiquetados.

Los esfuerzos institucionales se encuentran congruentes con las políticas nacionales y estatales de la educación superior, su impacto tangible se demuestra en la mejora de la atención a las necesidades que demanda el sector social y productivo.

El modelo actual de desarrollo permite crear condiciones adecuadas para el desarrollo técnico de nuestros estudiantes, profesores y contar con una infraestructura especial para la impartición de cursos y prácticas profesionales, así como una mayor vinculación hacia el entorno de nuestra Universidad.

El proceso educativo en ambientes tecnológicos de vanguardia, la pertinencia educativa, el crecimiento de la infraestructura, el posicionamiento institucional a nivel regional, nacional e internacional por medio de la movilidad, vinculación e investigación, y la formación integral de nuestros estudiantes, continuando con los enfoques de atención para el desarrollo institucional, tanto de alumnos como de maestros.

Las condiciones económicas nos permitieron en su momento tomar decisiones para avanzar grandemente en aspectos relevantes de equipamiento y mejoramiento de la infraestructura de la Universidad.

### **a) INVERSIÓN EN BIENES MUEBLES**

Durante el ejercicio se realizaron las siguientes altas de bienes muebles: las altas están integradas tanto por bienes donados en cantidad de \$6,537,202; bienes adquiridos en cantidad de \$508,229 y las reclasificaciones de bienes que en el ejercicio 2020 se consideraron gastos de operación, cuando debían haberse activado por ser complementos de equipos en cantidad de \$1,717,747., arrojando una inversión en bienes muebles en el ejercicio9 terminado al 31 de Diciembre de 2021en cantidad de \$8,763,178

### **b) INFRAESTRUCTURA.**

Durante el ejercicio no se llevó a cabo inversión en infraestructura, ni tampoco hubo donaciones por parte del Intituto Sonorense de Infraestructura Educativa (ISIE)

## **3. AUTORIZACIÓN E HISTORIA**

### **A. FECHA DE CREACIÓN**

El desarrollo científico y tecnológico, los modelos actuales de integración económica entre naciones, así como los grandes cambios en el proceso social, obligan y exigen a una mayor concordancia de la educación superior a este ámbito, convirtiéndose, en un gran reto que implica la necesidad de análisis y modificaciones de tipo estructuras en los modelos tradicionales de desempeño del sector educativo, reorientando sus esfuerzos a las exigencias actuales.

En este contexto, la Secretaría de Educación Pública considerando las experiencias de países con mayor desarrollo económico que el nuestro, adoptó y adecuó una modalidad educativa a nivel superior para vincularla con los sectores productivos de nuestro país, creando un nuevo sistema que denominó Sistema Nacional de Universidades Tecnológicas. El modelo representa una opción de educación superior diferente, al constituirse en una respuesta al cambio cultural requerido en materia y, en particular, por formar profesionales con una cultura tecnológica y una orientación para el desarrollo.

El Subsistema de Universidades Tecnológicas, creado en 1991, está compuesto por instituciones de educación superior que operación como organismos públicos descentralizados de los gobiernos estatales donde se encuentran ubicados. Ofreciendo una opción de educación superior tecnológica de corta duración en periodos de dos años, que permite, entre otras cosas, a los egresados incorporarse en poco tiempo al sector productivo.

En una acción concertada entre el Gobierno Federal, a través de la Secretaría de Educación Pública, y el Gobierno del Estado de Sonora, y de acuerdo con el marco establecido en el Programa Nacional de Modernización Educativa, el día 30 de Abril de 1998 se firma el Convenio de Coordinación para la Creación de la Universidad Tecnológica de Hermosillo, Sonora.

El Decreto que crea la Universidad Tecnológica de Hermosillo, Sonora, se publicó en el Boletín Oficial No. 29 Sección I del Gobierno del Estado de Sonora, el día 08 de Octubre de 1998.

El Consejo Directivo de la Universidad Tecnológica de Hermosillo, Sonora se instaló el día 12 de Febrero de 1999.

Como consecuencia de los resultados obtenidos en el estudio de factibilidad, se integra la oferta educativa con las carreras de Electrónica y Automatización, Mantenimiento Industrial, Mecánica, Telemática, Procesos de Producción en el Áreas de Artes Gráficas, para las cuales se cuenta con los planes y programas de estudios respectivos, de acuerdo con el modelo educativo y el sector productivo.

### **Principales cambios en su estructura**

Con objeto de responder a los requerimientos sociales de fortalecer y consolidar el desarrollo de la educación superior, el día 20 de abril de 2009 se expidió el Decreto que reforma y deroga diversas disposiciones del Decreto que crea la Universidad Tecnológica de Hermosillo, Sonora, publicado en el Boletín Oficial No. 35, Sección III, del Gobierno del Estado de Sonora, el día 30 de Abril de 2009, a través del cual, la Universidad quedó facultada para ofrecer programas de continuidad de estudios para los egresados del nivel Técnico Superior Universitario, que permitan a los estudiantes alcanzar los niveles académicos de licenciatura, con base en los requisitos y el modelo pedagógico, académico y administrativo aprobado por la Secretaría de Educación Pública, así como realizar investigación científica y tecnológica que contribuya a ampliar el conocimiento y promover el desarrollo de perfiles académicos que correspondan a las necesidades de la región, con un sentido de innovación e incorporación a los avances científico y tecnológico nacional e internacional.

Derivado de lo anterior, el Consejo Directivo de la Universidad, en sesión celebrada el día 8 de septiembre de 2009, aprobó las reformas al Reglamento Interior de la Universidad Tecnológica de Hermosillo, Sonora (UTHS), a fin de adecuar las atribuciones con su objeto y la ejecución de los programas educativos en beneficio de nuestra sociedad, siendo publicado en el Boletín Oficial No. 36, Sección I, del Gobierno del Estado de Sonora, el día 3 de noviembre de 2009.

## **ORGANIZACIÓN Y OBJETO SOCIAL**

### **a. Objeto Social**

La Universidad Tecnológica de Hermosillo Sonora (UTHS ) tiene como objeto:

- Impartir educación del tipo superior tecnológica, para formar profesionistas con aptitudes y conocimientos científicos y tecnológicos para aplicarlos en la solución creativa de los problemas que afectan a los sectores público, privado y social del Estado el país.
- Ofrecer programas de continuidad de estudios para los egresados del nivel Técnico Superior Universitario, que les permita alcanzar los niveles académicos de licenciatura, con base en los requisitos y el modelo académico aprobado.
- Realizar investigación científica y tecnológica que contribuya a ampliar el conocimiento y que se traduzca en aportaciones concretas para el mejoramiento y mayor eficacia en la producción de bienes y servicios, y la elevación de la calidad de vida y la comunidad; y
- Promover el desarrollo de perfiles académicos que corresponden a las necesidades de la región, con un sentido de innovación e incorporación a los avances como agentes de cambios en el desarrollo de la sociedad.

## **ORGANIZACIÓN Y ADMINISTRACIÓN**

Los Órganos de Gobierno de la Universidad son:

- Consejo Directivo
- Un Rector
- Los Secretarios y directores de área o división que establezca el reglamento interior, los órganos colegiados que señale el reglamento interior.

La máxima autoridad de la Universidad es el H. Consejo Directivo que está integrado de la siguiente manera:

- Tres representantes del Gobierno del Estado de Sonora, que son los Secretarios de Educación y Cultura, Secretario de Planeación del Desarrollo y Gasto Público y Secretaría de Desarrollo Económico y Productividad.

- Tres representantes del Gobierno Federal que son el Coordinador General de Universidades Tecnológicas, representante de la SEP en el Estado de Sonora y Director de Planeación, Programación y Presupuesto de la Coordinación General de Universidades Tecnológicas (CGUT.)
- Un representante del Gobierno Municipal de Hermosillo, Sonora Director de Obras Públicas del H. Ayuntamiento.
- Dos representantes del Sector Productivos que participen en el Financiamiento de la Universidad mediante un patronato para apoyar a la operación del mismo.
- Un representante del Sector Social, Secretario de la Federación de Trabajadores del Estado CTM.

La Universidad cuenta con un Patronato, cuya finalidad es apoyar a la Institución en la obtención de recursos financieros adicionales para la óptima realización de sus funciones. Su organización y funcionamiento están regulados por el reglamento que expida la junta directiva y se integra por el rector, cinco representantes del sector productivo y dos representantes del sector social.

La Universidad cuenta asimismo con un Comisario Público ciudadano asignado por parte del Gobierno del Estado de Sonora a través de la Contraloría General del Estado, quien se encarga de vigilar la correcta observancia de las recomendaciones de auditoría y en su caso de las disposiciones aplicables que le Consejo Directivo emita.

## **PATRIMONIO**

El Patrimonio de la Universidad se constituye entre otros, por:

- a. Los ingresos que obtenga por los servicios que preste en el cumplimiento de su objeto, los cuales serán administrados y operados libremente por la Universidad, contando con la previa aprobación de su Consejo Directivo.
- b. Las aportaciones, subsidios y apoyos que le otorguen los Gobiernos Federal, Estatal y Municipal y los organismos de los sectores social y privado que coadyuven a su funcionamiento.
- c. Los legados y donaciones otorgados en su favor y los fideicomisos en que se le señale como fideicomisaria.
- d. Los derechos, bienes muebles e inmuebles que adquiera por cualquier título jurídico para el cumplimiento de su objeto.
- e. Las utilidades, intereses, dividendos, rendimiento de sus bienes y demás ingresos que adquiera por cualquier título legal.

## **COMISARIO PÚBLICO**

La UTH cuenta con un Comisario Público ciudadano asignado por parte del Gobierno del Estado de Sonora a través de la Contraloría General del Estado, quien se encarga de vigilar la correcta observancia de las recomendaciones de auditoría y en su caso las disposiciones aplicables que el Consejo Directivo designe.

### **a). Principal Actividad.**

Formar profesionistas universitarios y personal con conocimientos, habilidades y valores, mediante un modelo educativo de calidad, que les permita participar activamente como agentes de cambios en el desarrollo de la sociedad

### **b). Ejercicio Fiscal.**

El ejercicio fiscal de la Universidad Tecnológica de Hermosillo, Sonora comprende del 1 de enero al 31 de diciembre de cada año.

### **c). Régimen Jurídico.**

La Universidad Tecnológica de Hermosillo Sonora es un Organismo Descentralizado del Gobierno del Estado de Sonora, con personalidad jurídica y patrimonio propios.

### **d). Consideraciones fiscales del Ente:**

- Presentar declaración y pago provisional mensual de retenciones de Impuesto Sobre la Renta (ISR) por sueldos y salarios.
- Presentar la Declaración Informativa de Operaciones con Terceros (DIOT) mensual.
- Presentar el pago mensual del Impuesto Sobre Remuneraciones al Trabajo Personal (2% ISRTP) al Estado.

e). Estructura Organizacional Básica.

Organigrama Analítico de la Universidad Tecnológica de Hermosillo, Sonora

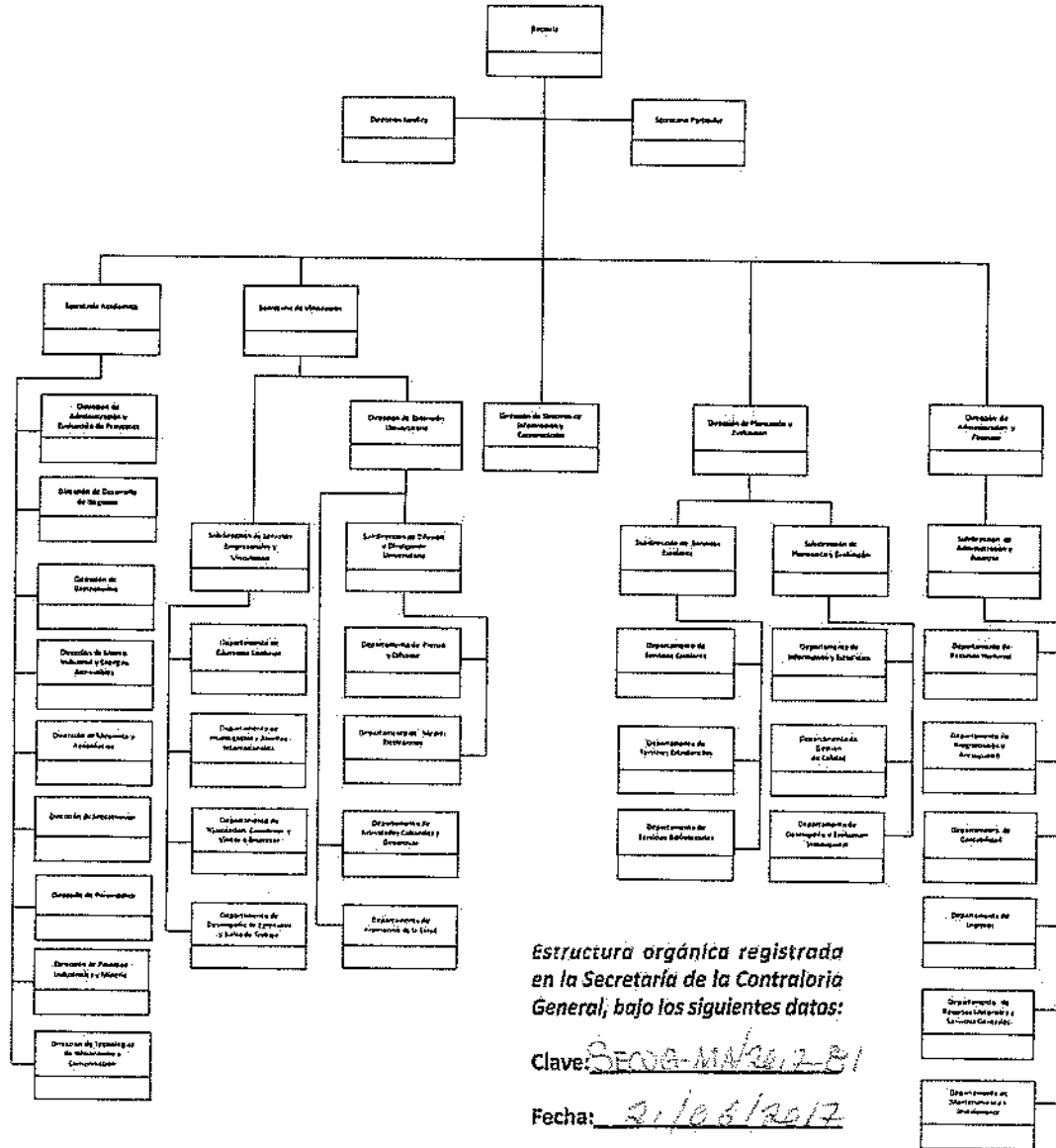

\* El tipo de estructura es definido por la Coordinación General de Universidades Tecnológicas y Politécnicas.

#### **4. Bases de Preparación de los Estados Financieros.**

Los Estados Financieros adjuntos de la Universidad Tecnológica de Hermosillo Sonora correspondientes al periodo del 01 de enero al 31 de diciembre de 2021, fueron elaborados de acuerdo a lo señalado en la Ley General de Contabilidad Gubernamental (LGCG), y sus modificaciones, así como los Acuerdos publicados para la elaboración de los Estados Financieros y Presupuestarios, las Normas y Metodología para la emisión de la información financiera y estructura de los Estados Financieros Básicos del Ente Público y características de sus notas, emitidos por el Consejo Nacional de Armonización Contable (CONAC).

La normatividad aplicada para el reconocimiento, valuación y revelación, se hace presente a través del Postulado Básico de Contabilidad Gubernamental de Valuación, para el registro de los bienes muebles e inmuebles, del cual se derivan sus registros a costo histórico considerándose el registro en moneda nacional.

En relación a la preparación de la información financiera se puede observar que se aplican los Postulados Básicos de Contabilidad Gubernamental emitidos por el Consejo Nacional de Armonización Contable (CONAC) los cuales se enlistan a continuación:

- 1.- Sustancia Económica.
- 2.- Entes Públicos.
- 3.- Existencia Permanente.
- 4.- Revelación Suficiente.
- 5.- Importancia Relativa.
- 6.- Registro e integración Presupuestaria.
- 7.- Consolidación de Información Financiera.
- 8.- Devengo Contable.
- 9.- Valuación.
- 10.- Dualidad Económica.
- 11.- Consistencia.

#### **5. Políticas de Contabilidad Significativas.**

##### **A) Actualización.**

Los activos fijos de la Institución, en particular los terrenos y edificios fueron valuados al Valor Catastral Actualizado, sin embargo, aquellos edificios cuyas actas de entrega recepción reflejaban un valor más elevado que el catastral actualizado, se valoraron a ese monto, esto en apego a lo siguiente:

**Normatividad Aplicada (Políticas de Registro):  
Postulado básico**

**VALUACION**

Todos los eventos que afecten económicamente al ente público deben ser cuantificados en términos monetarios y se registrarán al costo histórico o al valor económico más objetivo registrándose en moneda nacional.

**Explicación del Postulado Básico**

- a) El costo histórico de las operaciones corresponde al monto erogado para su adquisición conforme a la documentación contable original justificativa y comprobatoria, o bien a su valor estimado o de avalúo en caso de ser producto de una donación, expropiación, adjudicación o dación en pago;
- b) La información reflejada en los estados financieros deberá ser revaluada aplicando los métodos y lineamientos que para tal efecto emita el CONAC.

**Fuente:** ACUERDO por el que se emiten los Postulados Básicos de Contabilidad Gubernamental, aprobado el 18 de agosto de 2009, por el CONAC.

**B) Informar sobre la realización de operaciones en el extranjero y de sus efectos en la información financiera gubernamental.**

"NO LE APLICA" No se realizan operaciones en el extranjero.

**C) Método de valuación de la inversión en acciones de Compañías subsidiarias no consolidadas y asociadas.**

"NO LE APLICA" No realiza inversiones en el sector paraestatal.

**D) Obligaciones Laborales.**

-La Universidad no reconoce los efectos contingentes de las obligaciones del personal contenidas en la NIF D-3, emitido por el Instituto Mexicano de Contadores Públicos, la función de otorgar las jubilaciones y pensiones corresponde al Instituto de Seguridad y Servicios Sociales de los Trabajadores del Estado (ISSSTE).

-No existe reserva actuarial.

**E) Provisiones.**

"NO LE APLICA" No existen provisiones a corto plazo.

**F) Reservas: objetivo de su creación, monto y plazo.**

"NO LE APLICA" No existen reservas de ningún tipo.

**G) Cambios en políticas contables y corrección de errores junto con la revelación de los efectos que se tendrá en la información financiera del Estado, ya sea retrospectivos o prospectivos.**

Al 31 de Diciembre de 2021 no se cambiaron las políticas contables de registro, cuando se detectaron errores se corrigieron durante el mismo periodo para que dichos errores no se reflejaran en los estados financieros.

La Universidad no realiza depuración de saldos mensualmente, lo que provoca que sus estados financieros reflejen cifras con errores, cuando se detecta se corrige de manera no oportuna.

**6. Posición en Moneda Extranjera y Protección por Riesgo Cambiario.**

La Universidad no cuenta con Activos y Pasivos en moneda extranjera, por ende, no cuenta con métodos de protección de riesgo por variaciones en el tipo de cambio.

**7. Reporte Analítico del Activo.**

El método de depreciación utilizado es aplicar al costo de adquisición los porcentajes de depreciación de acuerdo con la " GUIA DE VIDA UTIL ESTIMADA Y PORCENTAJES DE DEPRECIACION " publicada en el Diario Oficial de la Federación el 15 de agosto del 2012 dentro de los Parámetros de Estimación de Vida Útil. Lo anterior en cumplimiento y aplicación de la Ley General de Contabilidad Gubernamental. - Los porcentajes de depreciación son los que se enlistan a continuación y el criterio de aplicación es iniciar la depreciación del bien en el mes inmediato posterior al de la adquisición,

Concepto	años de vida útil	% de depreciación anual
Edificios No Habitacionales	30	3.3
Muebles de Oficina y Estantería	10	10.0
Muebles , Excepto de Oficina y Estantería	10	10.0
Equipo de Cómputo y de Tecnologías de la Información	3	33.3

Otros Mobiliarios y Equipos de Administración	10	10.0
Equipos y Aparatos Audiovisuales	3	33.3
Aparatos Deportivos	5	20.0
Cámaras Fotográficas y de Video	3	33.3
Otros Mobiliarios y Equipos Educativo y Recreativo	5	20.0
Equipo Médico y de Laboratorio	5	20.0
Maquinaria y Equipo Agropecuario	10	10.0
Maquinaria y Equipo Industrial	10	10.0
Sistemas de Aire Acondicionado, Calefacción y de Refrigeración industrial y Comercial	10	10.0
Equipo de Comunicación y Telecomunicación	10	10.0
Equipos de Generación Eléctrica, Aparatos y Accesorios Eléctricos	10	10.0
Herramientas y Máquinas-Herramienta	10	10.0

La institución no ha otorgado bienes en garantía como resultado de embargos, litigios, etc.

No realiza procesos de desmantelacion de activos, cuando los bienes muebles son obsoletos o presentan deterioro, se les da de baja física y contablemente, para lo cual se emite un acta de la baja física, se solicita autorización al H. Consejo Directivo estableciendo el destino final de los bienes y una vez autorizada la baja física se procede a registrar en contabilidad la baja.

Las inversiones que maneja la institución son en papel bancario, a corto plazo ya que su vencimiento es diario y sin riesgos, por lo cual no son consideradas como inversiones en valores.

No existen Inversiones en empresas de participación mayoritaria ni minoritaria.

## **8. Fideicomisos, Mandatos y Análogos.**

La Universidad Tecnológica de Hermosillo Sonora no cuenta con contratos de Fideicomiso, Mandatos y Análogos.

## **9. Reporte de la Recaudación.**

- a) Los ingresos de la Universidad al 31 de Diciembre de 2021 fueron \$142,155,037 que provienen principalmente de los subsidios otorgados, en particular del Subsidio Federal, Subsidio Estatal e Ingresos Propios.

- b) Los principales conceptos de recaudación en Ingresos Propios son por las cuotas y colegiaturas de los alumnos que representan al 31 de Diciembre de 2021 un 11.28% del total recaudado.

El resto se conforma por Ingresos derivados de actividades educacionales y por proyectos académicos. Total, de ingresos propios recaudados al 31 de Diciembre de 2021 fue de \$16,037,220

#### **10. Información sobre la Deuda y el Reporte Analítico de la Deuda.**

No tenemos deudas por instrumentos financieros, por lo que no se puede informar los indicadores de la deuda respecto del PIB.

#### **11. Calificaciones Otorgadas.**

No se han realizado transacciones a las cuales se les haya otorgado una calificación crediticia.

#### **12. Proceso de Mejora.**

La institución se encuentra en un proceso de actualización de mejoras del Sistema de Control Interno Institucional, en el cual se establecerán las políticas actualizadas para el mejoramiento de los procesos institucionales.

#### **13. Eventos Posteriores al Cierre.**

No tenemos conocimiento de que se realizaron eventos posteriores al cierre que modifiquen la información contable que contienen los estados financieros.

#### **14. Partes Relacionadas.**

No existen

#### **15. Responsabilidad sobre la presentación Razonable de los Estados Financieros.**

La totalidad de los Estados Financieros se encuentran rubricados y al final de los mismos se les incluyo la leyenda "**Bajo protesta de decir verdad declaramos que los Estados Financieros y sus notas, son razonablemente correctos y son responsabilidad del emisor.**"

  
\_\_\_\_\_  
DR. ABEL LEYVA CASTELLANOS  
RECTOR

  
\_\_\_\_\_  
C.P. AMANCIA JOSEFINA ZEPEDA ARRIAGA  
DIRECTOR DE ADMINISTRACION Y FINANZAS